AÑO XII — Núm. 4201 BUENOS AIRES, Sábado 21 de Junio de 1924 PORTE PAGO

5 A. EDICION

Crítica

16 PAGINAS EN DOS SECCIONES

"Dios me puso sobre vuestra ciudad como a un tábano sobre un noble caballo, para picarlo y tenerlo despierto".— (Sócrates)

INFORMACION EXCLUSIVA DE "CRITICA", PROCEDENTE DE LA "INTERNATIONAL NEWS SERVICE", DE LA AGENCIA HAVAS Y DE NUESTROS CORRESPONSALES ESPECIALES, POR CABLE Y RADIOTELEGRAFIA

Quedó esclarecido el crímen político italiano

MATTEOTTI FUE MUERTO EN UN AUTOMOVIL, DESPUES DE OPONER UNA TENAZ RESISTENCIA

EL CADAVER PERMANECIO OCULTO EN UN BOSQUE, PRESUMIENDOSE QUE FUE REDUCIDO A CENIZAS

De Bono, el jefe de policía romano, es amigo íntimo del principal autor del bárbaro atentado fascista

UN SUJETO DE NOMBRE DUMINI SE DECLARO AUTOR DEL ASESINATO DE MATTEOTTI

(De la International News Service)

ROMA, 21. — Dumini, uno de los detenidos por la policía por el asunto Matteotti, ha confesado ser el autor del asesinato del diputado socialista, declarando haber recibido órdenes de darle muerte del jefe de la oficina de la prensa, Rossi, del capitán Marinelli y del periodista Filippelli, ex director del "Corriere d'Italia", órgano del partido fascista de Italia.

En vista de las declaraciones de Dumini, el fiscal que entiende en el caso, ha cambiado la acusación de secuestro por la de asesinato, contra los culpables de él.

Matteotti fué ultimado en un automóvil—

(Agencia Havas)

Roma, 21.—"Il Messaggero", en su número de hoy, dando cuenta de la marcha del sumario incoado para poner en claro todos los entretelones de la desaparición del diputado Mateotti, dice que el acusado Dumini, al efectuar una declaración ante el juez instructor, admitió su participación en el crimen, con cuatro agresores más, e indicó como mandantes del mismo a Rossi, Filippelli y Marinelli.

Agregó Dumini que, al ser arrastrado Matteotti al automóvil, opuso una tenaz resistencia, siendo casi inmediatamente matado. El cadáver, dice Dumini, fué depositado en el bosque de Vieo, y él regresó inmediatamente a Roma, entrevistándose con Filippelli y los demás cómplices para estudiar con ellos el mejor modo de ocultar el cadáver. A raíz de esa entrevista, Galassi y Volpi se trasladaron durante la noche al bosque para ocultar el cadáver, lo que hicieron en un sitio que Dumini dice ignorar.

Agrega "Il Messaggero" que, posteriores investigaciones, parecerían demostrar que el cadáver de Matteotti fué quemado.

El partido fascista estudió la situación política—

(Agencia Havas)

ROMA. 21.—El directorio del Partido Nacional Fascista continuó el examen de la situación política, quedando plenamente satisfecho. El directorio tomó acta de las manifestaciones de las madres y viudas de los fascistas muertos en la lucha política, inspiradas en la devoción más absoluta hacia Mussolini y la grandeza de la patria.

La minoría parlamentaria rendirá un homenaje a la memoria de Matteotti—

(Agencia Havas)

ROMA, 21.—Los parlamentarios de la minoría rendirán un homenaje a la memoria del diputado Matteotti el 27 del presente mes.

El directorio fascista se informa de su posición—

(Agencia Havas)

ROMA, 21.—El directorio fascista ha sido informado de que la situación del partido en todas las provincias del reino es satisfactoria.

El jefe de policía de Roma es amigo íntimo del asesino—

(De la International News Service)

ROMA, 21.—"Il Messaggero", en su edición de hoy, dice que el jefe de policía, De Bono, sigue siendo amigo íntimo de Dumini, aún después de la realización del crimen del que resultó víctima el diputado socialista señor Matteotti. Dice también el diario mencionado que el mismo funcionario entregó un pasaporte falso a Filippelli a fin de que huyera de Roma.

Mussolini explicará la situación del gobierno en los sucesos

(De la International News Service)

ROMA, 21.—Para el lunes ha sido convocado por el presidente del consejo de ministros de Italia, señor Mussolini, el gabinete de gobierno, a fin de discutir la situación de la administración ante el "affaire" Matteotti.

El honorable Mussolini tiene, además, la intención de hablar en el Senado el martes próximo, y en la Cámara de Diputados el miércoles.

El señor Mussolini es de opinión de que una declaración pública servirá para mantener en alto la reputación del gobierno y piensa poner de manifiesto los proyectos del gobierno para castigar a los malhechores.

UN GATO DESAPARECIDO VUELVE A PODER DE SU AMO. — Cuando el presidente Coolidge de los Estados Unidos notó que había desaparecido su gato-mascota, hizo difundir radiotelefónicamente la noticia, en todo los Estados Unidos, logrando recuperar al animalito a pocos metros de la Casa Blanca. He aquí a "Tige" y al empleado del ministerio de Marino de Wáshington, quien lo encontró y entregó al presidente. (International News Service).

MONGOLIA SE DECLARO REPUBLICA

(Agencia Havas)

MOSCU, 21. (Por radiotelegrafía, especial para CRITICA).— El consejo de los soviets recibió esta mañana una comunicación de su delegado en Urga (Mongolia) anunciándole que esta provincia china había adoptado definitivamente la forma de gobierno republicano.

La nota del comisario de soviets en Urga, hace resaltar la importancia moral que las ideas soviéticas tuvieron en la evolución espiritual del pueblo mongol y todos los beneficios materiales que reportará a Rusia el intercambio comercial con la vecindad de un Estado amigo y de las mismas tendencias. Agrega la nota que la proclamación republicana de Mongolia es una victoria de los soviets, pues Urga será el punto de inmejorable situación geográfica desde donde irradiarán los ideales implantados en Rusia por el actual gobierno.

EMPRENDIO VIAJE A LONDRES EL PRIMER MINISTRO DE FRANCIA

Le acompañan los Srs. Bergery, Camerling y Caponat funcionarios de la nueva administración

REGRESO A PARIS

(Agencia Havas)

PARIS, 21. — Con destino a Londres partió esta mañana a las 10, el jefe del gabinete, señor Herriot.

HERRIOT SE ENTREVISTARA INMEDIATAMENTE CON MACDONALD

(Agencia Havas)

PARIS, 21. — Acompañan en su viaje a Londres al señor Herriot, los señores Bergery, del ministerio de Relaciones Exteriores; Camerling, intérprete y Caponat, jefe de la secretaría particular del primer ministro.

El señor Herriot llegará a Londres, a las 17, e inmediatamente se trasladará a Chequers en automóvil, en donde se entrevistará con el señor Macdonald. Mañana de tarde regresará a Londres y el lunes a primera hora emprenderá viaje a Bruselas.

LA PRENSA DE LONDRES SE MUESTRA MUY OPTIMISTA ACERCA DE LA ENTREVISTA

(Agencia Havas)

LONDRES, 21. — La prensa de todos matices políticos, refiriéndose a la próxima llegada en esta capital del nuevo jefe del gabinete francés, señor Herriot, se muestra muy optimista por lo que atañe a los resultados esperados de la entrevista que el señor Herriot, realizará con el señor Macdonald, y espera que, de esa entrevista, podrán obtenerse buenos resultados para el arreglo definitivo de los problemas que, desde hace tanto tiempo, mantienen en zozobra a Europa.

LA VISITA MINISTERIAL ES PARA ESTRECHAR RELACIONES

(De la International News Service)

PARIS, 21. — Ha partido con dirección a Londres el presidente del consejo de ministros de Francia, señor Herriot, quien va con el propósito de conferenciar con el señor Macdonald, primer ministro británico, en la esperanza de estrechar los lazos de unión entre Francia e Inglaterra.

HERRIOT MANIFIESTA QUE ENTRE FRANCESES E INGLESES NO DEBEN EXISTIR DESACUERDOS

(Agencia Havas)

LONDRES, 21. — "The Morning Post" publica una entrevista concedida a su corresponsal en París por el jefe del gabinete francés, M. Herriot.

Dijo el señor Herriot que, dados los lazos ininterrumpidos que unieron a Francia e Inglaterra sobre los campos de batalla, no es posible que existan desacuerdos entre ambos países. Francia, agregó, desea volver a la política interaliada que siempre ha defendido y el informe de los peritos le ofrece el medio de poner en práctica nuevamente esa política.

Refiriéndose a los manejos reaccionarios en Alemania, dijo el señor Herriot que el desarrollo de esas actividades será evitado mediante una política de cooperación y de solidaridad internacionales.

DEMARGERIE CONFERENCIARA CON HERRIOT A SU REGRESO

(De la International News Service)

BERLIN, 21. — El embajador de Francia ante el gobierno de Alemania, señor Demargerie, ha partido hoy a París, a fin de esperar la vuelta de M. Herriot.

FRANCIA INTELECTUAL TRIBUTO HOMENAJE A NUESTRA REPUBLICA

Las personalidades más destacadas del pensamiento opinaron elogiosamente respecto a la Argentina

FRASES EXPRESIVAS

(Agencia Havas)

PARIS, 21. — El banquete dado en honor del ministro de la República Argentina en Francia, ingeniero Alvarez de Toledo, por la asociación Amigos de las Letras Francesas, fué una bella manifestación del pensamiento latino, hecha por los más grandes nombres de la literatura.

Al pronunciar su discurso el señor Rosny expuso su opinión que la Argentina, después de Francia: es la nación que mejor representa la civilización francesa.

El almirante De Gouy, quien, cuando era joven oficial, estuvo varias veces en Buenos Aires, exaltó la suprema belleza de la Argentina.

El discurso pronunciado por el general Mangin, fué un verdadero himno a la Argentina que, dijo, es excelentemente latina y pletórica de energías habiendo ya llegado a una perfección incomparable. Refiriéndose a la emigración, comprobó que los franceses y los italianos se argentinizan muy fácilmente.

Marcel Prevost, dirigiéndose al ingeniero Alvarez de Toledo, le rogó de considerarse como en su casa al permanecer en la casa intelectual de Francia. Añadió el señor Prevost que espera poder visitar a la República Argentina durante el curso del año 1925.

Contestando a los varios oradores, el ministro argentino señor Alvarez de Toledo dijo que su reciente viaje a Reims lo había hondamente conmovido porque había podido cerciorarse del heroísmo del pueblo francés que hizo el holocausto de su vida sin quejarse, para que triunfara la justicia y el derecho.

Agregó que la Argentina intelectualmente, está muy cerca de Francia, pues como ella persigue el fin de elevar siempre mayormente el nivel de la literatura.

El embajador del Brasil, señor Souza Dantas, se asoció a las manifestaciones del ingeniero Alvarez de Toledo, en nom-

El mareo es el peor enemigo de los atletas norteamericanos que viajan a bordo del América

(De la International News Service)

A BORDO DEL VAPOR "AMERICA" EN EL ATLANTICO, 21. — (De nuestros enviados especiales con equipo olímpico norteamericano, por radiotelefonía.) — Veinte de los atletas norteamericanos que van a los juegos olímpicos de 1924, están sufriendo de mareo, razón por la que no pueden continuar con su entrenamiento. El estado físico de ellos, sin embargo, no es grave; y una vez que se hayan acostumbrado a la vida de a bordo, renunciarán una vez más sus ejercicios diarios.

Los demás atletas, en cambio, se encuentran en excelente forma, se ejercitan todos los días y llegarán a París en perfecto estado y listos para intervenir en las pruebas olímpicas.

Nada de extraordinario ha sucedido en estos días de viaje; y reina la alegría y el buen humor a bordo del "América".

Amenaza dividirse el partido Demócrata norteamericano

(De la International News Service)

NUEVA YORK, 21. — Los problemas de la "ley seca" o sea de la prohibición del consumo de bebidas alcohólicas en los Estados Unidos: aquellos de la organización secreta denominada el "Klu Klux Klan", que se titula partidaria del verdadero americanismo de las naciones, idea propicinda por el ex presidente Harding y que vendría a reemplazar a la Liga de las Naciones, son motivo de una azitada discusión en el seno del partido demócrata de los Estados Unidos.

Y tan violenta es la discusión sobre estos temas, que amenaza resultar en una división en el seno del partido, a pesar de lo cual, la candidatura del ex embajador estadounidense ante el gobierno de Saint James, señor John Davies, cada día logra mayor número de partidarios.

El gobernador del Estado de Nueva York, señor Al. Smith, otro de los candidatos, ha predicho que lanzará su candidatura de manera particular, y que cuenta con grandes probabilidades de éxito.

Ocurrió una catástrofe marítima en la bahía de Bengala

(De la International News Service)

RANGOON, 21.—El vapor británico "Clan MacMillan" se ha ido hoy a pique en la bahía de Bengala, habiéndose ahogado todos sus tripulantes por falta de socorros que llegaran a tiempo.

El aviador británico Mac Laren volará hoy de Akyan a Rangoon

(De la International News Service)

RANGOON, 21. — El tiempo mejora considerablemente. La atmósfera está tranquila y no hay presagios de tormenta por lo menos en estos días. El comandante aviador británico Mac Laren, de consiguiente, debe salir de Akyan hoy, para llegar después de algunas horas de vuelo a esta localidad.

Sigue oscilando el empréstito francés del 5 o|o de 1920

(Agencia Havas)

PARIS, 21. — Los bonos del empréstito amortizable de 1920 al 5 o|o fueron cotizados a razón de francos 93.15.

El público aprobó el fallo a favor del boxeador Sullivan

(Agencia Havas)

NUEVA YORK, 21. —El boxeador del peso liviano de Brooclin, Kid Sullivan, conquistó el título mundial de peso liviano junior, venciendo a Johnny Dundee por puntos.

El fallo fué aprobado por el público.

Sigue siendo muy agasajado en Roma el príncipe regente de Abisinia

(Agencia Havas)

ROMA, 21 — El regente de Abisinia, Ras Teferi visitó las iglesias de San Paulo de Santa María Mayor y de Jesús, donde el general de los jesuitas le ofreció una recepción. Luego visitó el Coliseo.

Por la tarde, Ras Teferi y el rey Víctor Manuel asistieron a ejercicios militares realizados en el campo de Cento Celle por todas las armas, participando escuadrillas de aviación y tanques.

Fueron favorables al general Berenguer las declaraciones leídas ante el supremo tribunal

(Agencia Havas)

MADRID, 21. — Las declaraciones y los diversos documentos leídos hoy ante el Supremo Tribunal de Guerra y Marina, son en general favorables al general Berenguer.

ELOGIOSE ALTAMENTE AL GENERAL NAVARRO EN LA ULTIMA SESION DEL CONSEJO SUPREMO DE GUERRA Y MARINA

(De la International News Service)

MADRID, 21. — Desfavorable para los acusados fué la última sesión del consejo supremo de guerra y marina que entiende en la vista del proceso seguido a los generales Navarro y Berenguer por su responsabilidad en el desastre de Marruecos de 1921.

El general Ayala declaró que Riquelme pudo haber escapado con todas sus fuerzas de Monte Arruit, sin necesidad de rendirse al enemigo. Luego, elogió altamente al general Navarro, hasta el momento de su rendición en Monte Arruit.

Refiriéndose al general Silvestre, el general Ayala manifestó que en su opinión era un militar imprudente, "malvaje" y que tuvo gran culpabilidad en el desastre.

Asegúrase que se reanudarán las relaciones diplomáticas entre Turquía y Bulgaria

(Agencia Havas)

SOFIA, 21. — Se desmienten oficiosamente las gestiones entabladas por el representante Radeff en Angora con el objeto de concertar una alianza con Turquía, en vista de asegurar a Bulgaria una salida en el Mar Egeo.

El objeto de las negociaciones es el de reanudar las relaciones diplomáticas.

Se preparan en Rusia actos contra la guerra y el imperialismo

(Agencia Havas)

MOSCU, 21. — Los dirigentes de la Tercera Internacional organizan activamente los trabajos para celebrar dentro de breve plazo la "semana internacional" de lucha contra la guerra y contra el imperialismo en el mundo.

Fué prorrogada en España la ley por la cual se prohibe el aumento de los alquileres

(De la International News Service)

MADRID, 21. — Por decreto del directorio militar entregado hoy a la publicidad, se prorroga por el término de seis meses, a contar desde la fecha, la ley por la cual se prohibe el aumento en los precios de los alquileres de las viviendas de todo el país.

Fué recibido por Herriot el embajador extraordinario de Panamá

(Agencia Havas)

PARIS, 21. — El jefe del gabinete, Mr. Herriot, recibió al embajador extraordinario de Panamá, señor Gasay.

SERVICIO TELEGRAFICO

(Continuación)

El partido conservador inglés triunfó en las elecciones legislativas de Victoria

(Agencia Havas)

LONDRES, 21. — Comunicaciones recibidas de Victoria (Columbia Británica) anuncian que en las elecciones legislativas celebradas recientemente fué derrotado el primer ministro, triunfando por gran cantidad de votos los representantes del partido conservador.

El gobierno de Polonia estudia el problema de la desocupación

(Agencia Havas)

VARSOVIA, 21. — El jefe del gabinete, señor Grabski, al conceder una entrevista a una diputación socialista, prometió que el gobierno estudia varias medidas tendientes a resolver el problema de la desocupación, pero se negó en absoluto a aceptar la sugestión que le fuera hecha por la diputación citada en el sentido de proceder a la nacionalización de las usinas.

Es probable que se reanuden las relaciones entre Francia y Rusia

(Agencia Havas)

PARIS, 21. — De acuerdo con la declaración ministerial que anunciaba la necesidad de reunir informaciones para preparar la reanudación de las relaciones con Rusia, se efectuó en el Quai D'Orsay una reunión de representantes de residentes franceses en Rusia. A fin de continuar tratando el asunto, se efectuarán en breve otras reuniones.

Todas las agrupaciones interesadas, han sido invitadas a dirigirse al ministerio de Relaciones Exteriores.

Causó buena impresión en Madrid la prórrogación de la ley de alquileres

(Agencia Havas)

MADRID, 21. — En todos los círculos de esta capital ha causado una excelentísima impresión el decreto del directorio por el cual queda prorrogada por un semestre la actual legislación sobre alquileres.

Derrumbóse una parte de un subterráneo barcelonés

(De la International News Service)

BARCELONA, 21. — Debido a un derrumbamiento que se produjo esta mañana en una de las estaciones del subterráneo de esta ciudad, han resultado cuatro pasajeros muertos y numerosos heridos y contusos.

El equipo de la Universidad de Yale venció al de Harvard en la prueba anual de regatas

(Agencia Havas)

NUEVA YORK, 21. — Informan de New-London, Connecticut, que el equipo de la Universidad de Yale venció al equipo de la Universidad de Harvard en la prueba anual de regatas realizada hoy.

Han amenazado con declararse en huelga los obreros de la zona petrolífera de Tampico

(De la International News Service)

TAMPICO, 21. — Los obreros de las zonas petrolíferas de Tampico, amenazan declararse en huelga, con lo cual se interrumpiría la producción de petróleo en estos que son uno de los más importantes yacimientos del mundo.

Alfonso Costa es esperado el 23 del corriente en la capital portuguesa

(Agencia Havas)

LISBOA, 21. — Es esperado en esta 23 del corriente, el prohombre político señor Alfonso Costa.

Llegó a Belgrado el ministro yugoeslavo ante el gobierno búlgaro

(Agencia Havas)

BELGRADO, 21 — Llegó el ministro de Yugoeslavia en Sofía con el objeto de relatar los recientes incidentes acaecidos en Sofía y recibir instrucciones de parte del gobierno.

Quedó constituído el nuevo gobierno albanés

(Agencia Havas)

ATENAS, 21 — El nuevo jefe del gobierno de Albania, monseñor Fon Noli, envió un telegrama al primer ministro, señor Papanastasiou, en el que le anuncia la formación del nuevo gobierno y le hace presente que se halla animado de buenas intenciones hacia Grecia.

El fallecimiento del Sr. José Ragozza

La Boca, ha sido dolorosamente sorprendida por el fallecimiento de don José Ragozza, persona estimada por todas las clases sociales de ese populoso barrio.

Hacía cerca de cuarenta años que se radicó allí, y desde entonces supo destacarse por sus virtudes, por su gran corazón, por lo que se lamenta su fallecimiento.

El sepelio de los restos, realizado hoy, fué lugar a una sincera expresión de pesar.

La Escuela y la Vida

Conferencia en Campana

Bajo el patrocinio de la Asociación de Maestros, el domingo, en la escuela normal de Campana, dará una conferencia el profesor don Pablo A. Pizzurno, sobre "La escuela y la vida".

CLAUDIA MUZIO ESTA EN BS. AIRES

"La forza del destino" será la obra de su presentación. — Recuerdos de su debut, en Firenza, hace once años, con "Manón", de Massenet.—Estados Unidos es el gran país para los cantantes de ópera

Claudia Muzio, "el ruiseñor de oro", que más de una vez ha conmovido al público de nuestro primer coliseo, se encontraba desde hoy en Buenos Aires.

Cuando subimos a bordo del "Duca degli Azruzzi, la encontramos sola en la cubierta superior. Un magnífico traje de "petit gris", la cubre por completo y defiende su garganta de los chicotazos de aire, que se dejan sentir con frecuencia.

—Otra vez en Buenos Aires, nos dice... Como descubrimos en el acento de sus palabras, algo que nos parece raro, le decimos:

—¿Acaso ello le disgusta?...

—Si Buenos Aires no fuera una ciudad tan grata y no guardara tan gratos recuerdos inolvidables, posiblemente no hubiera venido...

En la actual temporada deseo trabajar con entusiasmo y haré todo lo posible para merecer los aplausos justicieros y el aprecio que los argentinos, antes tuvieron por mí...

—¿Su debut?

—Mañana, con "Forza del destino"...

—¿Quizás su obra favorita?

—No tengo ninguna obra favorita, pues, por el contrario, me dedico a todas con igual entusiasmo y con todo cariño.

—¿Cuántas veces piensa presentarse a nuestro público?

—Posiblemente, diez.

—¿Y en qué óperas?

—No lo sé con seguridad, pero además de "Forza del destino", cantaré en "Aida", "Manón" de Massenet", "Rigoletto" y otras que aún no sé con seguridad.

—¿Qué puede usted decirnos de su última temporada?

—Que no puedo quejarme, pues en todas partes se me ha mimado y se me ha tributado toda clase de atenciones.

En París y en Marsella, he tenido mucho éxito y últimamente en los Estados Unidos, tuve oportunidad de actuar en la Opera de Chicago, donde se repitieron las atenciones del público parisiano.

—¿Podría darnos una opinión sincera sobre el gusto artístico de los americanos del norte, especialmente, en lo que con la ópera se relaciona?

—Diría, dijonos, que son amantes del arte en todas sus formas y que se ahorran sacrificio para llevar a sus teatros a los mejores cantantes que se destacan en los diversos escenarios del mundo.

—¿Y financieramente?

—Los contratos suelen ser óptimos. Pero esto se explica, pues los empresarios están seguros del éxito de las temporadas que preparan, puesto que los obsequios por ejemplo, dados con cual de inmediato, quedando en consecuencia, de hecho asegurado el éxito de las temporadas artísticas, en todos los órdenes.

Los grandes concertistas, por ejemplo, también obtienen éxitos considerables, y financieramente no podrían quejarse nunca de los contratos que celebran, pues es un factor que atrae a todos aquellos que tienen anhelos de entretenimiento más o menos fácilmente un porvenir.

—Y usted, piensa regresar a Estados Unidos?

Claudia Muzio

—Dentro de poco tiempo, pues estoy comprometida para dar una serie de audiciones en muchas grandes ciudades de aquel país.

—¿Cuál es, a su juicio, el mayor atractivo que existe en los Estados Unidos para los extranjeros?

—Todo, pues, se trata de un país colosal, maravilloso por su buena organización. pero según un argentino a quien conocí durante mi permanencia en Norte América, él me aseguraba que los norteamericanos, tienen para los americanos del sur, una atracción que puede llamarse fascinadora.

—¿Y no ocurre acaso lo mismo, para ustedes, las europeas, con los representantes del sexo feo, de los Estados Unidos?

—Yo estoy fuera de todo ello.

—¿Acaso hay algo que le vede enamorarse, víctima del mismo fenómeno que le relató el argentino que usted conoció?

—Soy refractaria al amor.

—¿No piensa usted en casarse?

—No mi amigo, para poder contraer nupcias, con los hombres, primeramente desearía iniciar un noviazgo, luego un noviazgo con el teatro y eso... me parece por ahora superior a mis propios intereses.

EL ACTOR ENRIQUE BORRAS SERÁ OBSEQUIADO CON UN ALMUERZO

Una nota original

En el Hotel Español se llevará a efecto el lunes próximo a las 13 el almuerzo con que un núcleo de artistas y autores argentinos y españoles obsequiarán al eminente actor don Enrique Borrás, como testimonio de simpatía y admiración.

Si nos atenemos al prestigio de que goza este maestro el más destacado de los actores dramáticos del teatro español contemporáneo y al ambiente de entusiasmo que por tal iniciativa existe en nuestros círculos artísticos, hoy se suponen que ese acto de simpatía ha de adquirir las más lucidas proporciones.

Y tratándose, como en este caso, de un acto organizado puramente por artistas e intelectuales no podía faltar la nota original y de buen gusto: el sexo fuerte, que desde el caso hasta nuestros días ha hecho suyo a viva fuerza el derecho de encender la mecha de su pirotecnia verbal donde hay más de tres personas reunidas, esta vez permanecerá sumido en el más augusto silencio en ese sentido, esto es, se limitará a hacer comentarios joviales, sin tuno y a media voz. ¿Puede pedirse mejor garantía para la buena digestión de los amables anfitriones cuando se reunían?

La sencilla demostración al gran actor la ofrecerá en breves palabras la actriz argentina Blanca Podestá, en nombre de los artistas del teatro nacional y contestará en nombre de la farándula española la eximia cultora del bajo tipico peninsular, señorita Pastora Imperio.

Firman la invitación a ese acto las siguientes personas:

Pastora Imperio, Angelina Pagano, Blanca Podestá, Irene Barroso, Mary Isaura, Camila Quiroga, Alfonso Devaila, Florencio Parravicini, Amadeo Vives, Roberto Cassaux, Miguel Fleta, Higinio Sierra, Carlos Malagrarigu, Luis Rodríguez Acevedo, Antonio Villa, José López Silva, El Decano de la Colegiata, Pedro de Rojas, Julio F. Escobar, Paco Ruiz París, Alfredo Sáenz de Miera.

Territorios

Audiencia presidencial

El lunes 23 a las 17, serán recibidos en audiencia por el presidente de la República los miembros de la comisión directiva provisional de la Asociación de Empleados Nacionales de Territorios, entidad de cuya fundación ocupóse oportunamente CRITICA.

La apertura de la calle Ruiz Díaz de W. Villafañe a Pinzón no se efectuará

Así lo resuelve la comisión de obras públicas del Concejo Deliberante

El intendente municipal, por mensaje del 1o de abril ppdo., remitió a la consideración del Concejo Deliberante, el expediente relativo a la apertura de la calle Ruiz Díaz de W. Villafañe a Pinzón, dispuesta por ordenanza de junio 27 de 1913, manifestando, que por decreto de la Intendencia, de agosto 13 de 1921, suspendió sus efectos, en razón de no existir un interés inmediato que la reclamara.

Por otra parte, el departamento ejecutivo actual, manifiesta que la apertura de que se trata en las dos ordenanzas citadas por ordenanza, no mejoraría el tráfico en esa zona, por cuanto ello se efectúa regularmente por la avenida Patricios, que corre paralela a la ya citada y a una distancia menor de seiscientos metros.

Por tales razones, el intendente solicita al Concejo Deliberante se expida sobre el mantenimiento o la derogación de la citada ordenanza, a objeto de resolver los permisos de edificación presentado por los propietarios de los terrenos afectados por la apertura de la calle Ruiz Díaz.

Pasado el asunto a la comisión de obras públicas y seguridad, que preside el concejal señor Antonio Zaccagnini, ésta ha producido su dictamen en sentido de acuerdo a lo manifestado por la intendencia, por lo cual solicita del Concejo Deliberante la aprobación de la siguiente ordenanza: Derógase la ordenanza de junio 27 de 1913, referente a la apertura de la calle Ruiz Díaz de W. Villafañe a Pinzón.

El regreso de los campeones uruguayos será costeado por colecta pública

MONTEVIDEO, 21. — La Asociación Uruguaya de Fútbol resolvió aceptar la cooperación popular para costear el regreso de los jugadores uruguayos a su patria y resarcir de las pérdidas ocasionadas por el viaje del equipo.

Se cree que serán rechazados los 20 mil pesos oro votados por el parlamento uruguayo para contcar el viaje de regreso de la delegación, pues esta Asociación no se halla dispuesta a someterse a la reglamentación del Concejo Nacional que establece el rendimiento de cuentas.

EN LA CASA ROSADA Y EN LOS MINISTERIOS

EN LA PRESIDENCIA

Concurrió hoy a su despacho el Presidente de la República. Firmó despachos de Hacienda, Justicia e Instrucción Pública.

Conferenció más tarde con el ministro del Interior sobre la situación de Santiago y se retiró de la Casa de Gobierno después de las 13.

Fué anulada una licitación

Por decreto de la fecha el P. E. ha anulado la licitación pública que por segunda vez realizó la Dirección General de Navegación y Puertos para el arrendamiento de cuatro remolcadores de 400 m3. de capacidad, destinadas al servicio del tren de dragado.

El P. E. ha procedido en tal sentido, en razón de haber comprobado con evidencia, que al acto del remate en realidad hubo un solo proponente, y que las dos propuestas restantes lo fueron por incapacidad inconfesable de proveer la competencia por la ley de contabilidad.

Ministerio de Guerra

Pase a la disponibilidad

El ministerio de Guerra ha dispuesto que el coronel Ovidio Badaró, inspector de distrito militares de la 2a. división de ejército, pase a situación de disponibilidad, de acuerdo al inciso 1o. del artículo 31 de la ley número 9675.

Pensiones militares

Por decreto del P. E. ha dispuesto acumular a favor de las pensionadas militares María Della y María Elena Fernández de la Cuesta, la pensión que percibía doña Pastora Montes de Oca de la Cuesta.

—Se ha resuelto que la pensión acordada a doña María Lucrecia Lupis de Vita, y sus hijos José Florencio, Julio Noemí, María Isabel, Ofelia Lucrecia, Celia Esther y Horacio Roberto Vita, sea de $ 666.66 mensuales, en lugar de $ 500, como se dispuso por decreto de 25 de enero último.

Los ascensos superiores del ejército y de la armada

Inaugurando el período de sesiones del Congreso, los ministerios militares se apresuran a enviar a la Cámara de Senadores los pliegos solicitando acuerdo para efectuar los ascensos superiores, desde coronel y teniente de navío inclusivamente.

Los correspondientes al ejército están ya listos y el lunes serán enviados por el Poder Ejecutivo. En cuanto a los de la armada, el mismo día el almirante retirado Domecq García conferenciará a ese respecto con el presidente de la República, pudiéndose adelantar que en el curso de la semana entrante se enviarán también al Senado los respectivos pliegos.

Licitación de fondos públicos

Bonos de Obras Sanitarias de la Nación

La Junta de Administración del Crédito Público Nacional, ha resuelto llevar a cabo, en el día de mañana, las licitaciones de compra de bonos de Obras Sanitarias de la Nación, con el propósito de dotar al país de un establecimiento financiero inobjetable, no sido omitido, con carácter improrrogable, hasta el 15 de agosto próximo, o sea 60 días más del término anterior establecido.

Jefaces interpuestas por sus discípulos.

También se resolvió dar conocimiento del conflicto a todos los estudiantes, por medio de impresos fijados en lugares bien visibles de los distintos establecimientos de enseñanza superior.

La próxima asamblea de los estudiantes en huelga se realizará el lunes 23 del actual, a las 20.30, en el salón de conferencias del Círculo Médico Argentino, Corriente 2035.

Comiénzase a instalar en los faros el sistema "Aga" de iluminación

De acuerdo al plan de reformas del sistema de iluminación de los faros que tiene a su cargo el ministerio de marina, a lo largo de la costa sur, el 17 del corriente ha sido entregado al servicio el faro, situado en la isla Pingüino, a 30 millas al sur de puerto Deseado.

El nuevo sistema de iluminación "Aga" reduciá a pesos 1.261 al año el gasto que ocasionaba en el faro Pingüino el antiguo sistema Barbier que se empleaba, y que ocasionaba, en ese faro un gasto en el mismo tiempo de pesos 24.781. con lo cual se obtendrá una apreciable economía de pesos 23.187 anuales en el servicio del referido faro.

En cuanto a las ventajas del nuevo sistema automático, permiten una iluminación durante doce meses, alimentada por 32 acumuladores, durante cuyo tiempo no requiere cuidados de ninguna especie; el aparato lleváda luz blanca, intermitente, un sector de luz de 360 grados, a una distancia de 21 millas.

La dependencia respectiva del ministerio de marina procederá a sustituir paulatinamente por este sistema de iluminación, el que actualmente tienen todos los demás faros, con lo cual se asegurará en forma más completa la navegación en la costa patagónica.

Visita del Dr. Loza al campo de deportes

Esta tarde el ministro de Obras Públicas, invitado especialmente por el Dr. Arturo Goyeneche, efectuará una visita de inspección a las obras que se realizan en el campo de deportes de Palermo.

Acompañará al doctor Loza el subsecretario del ministerio doctor Bernard.

Manufacturas de tabacos

Concédese un plazo de diez meses para el cumplimiento del artículo 4o. Título III, del R. de Impuestos Internos

Un núcleo de comerciantes y manufactureros de tabacos de esta capital, presentaron una nota al ministro de Hacienda, solicitando la derogación del artículo 4o Título II del Decreto Reglamentario de Impuestos Internos de fecha 7 de diciembre de 1923, por el que se dispone la separación absoluta de oficios de los manufacturan y venden al detalle tabacos elaborados.

El ministro de Hacienda al considerar ese pedido manifiesta que ese artículo del Reglamento de Impuestos Internos que los manufactureros piden sé derogue "es eficiente y debe ser mantenido", pero que al ser aplicado inmediatamente puede ocasionar perjuicios y trastornos insalvables a los comerciantes y manufactureros, por lo cual resuelve:

"No ha lugar a lo solicitado. Concédese a los comerciantes y manufactureros recurrentes un plazo hasta el 22 de febrero de 1925 para adecuarse dentro de las disposiciones del artículo 4o, Título III del decreto reglamentario de Impuestos Internos."

Mutualidad antituberculosa del M. de Marina

Bajo la presidencia del capitán de fragata Pedro M. Casal, continúa reuniéndose en su despacho la comisión designada por el ministerio de marina para proyectar los estatutos de una mutualidad antituberculosa entre los empleados civiles del citado ministerio.

En la sesión trascurrida, la citada comisión ha celebrado varias reuniones en las que se han contemplado diversas cuestiones relacionadas con el proyecto que deben confeccionar, esperándose que dentro de pocos días más dará por terminado su cometido, llamándose en seguida a asamblea a los empleados que se interesen por el proyecto, para dejar constituída la mutualidad.

Obras de saneamiento en la capital y provincias

Autorizaciones del P. E.

Por el ministerio de Obras Públicas el P. E. ha autorizado a las Obras Sanitarias de la Nación para ejecutar los siguientes trabajos.

Solicitar del H. Congreso un crédito extraordinario de pesos 4.900.000 m|n. para la prosecución de las obras de saneamiento en la capital federal durante el resto del corriente año y autorizando, al mismo tiempo, a la dirección de las Obras Sanitarias de la Nación la inversión de $ 1.500.000 moneda nacional tomados de los recursos provenientes de la explotación de las mencionadas obras, para la continuación de las de mayor urgencia.

Búscase destino para la grúa "Toba"

El jefe de la base naval de Puerto Belgrano, vicealmirante Juan A. Martín llegó esta mañana procedente de aquel puerto, celebrando una prolongada entrevista con el ministro de Marina, a objeto de tratar el destino que se dará a la grúa Toba, hundida en uno de los dársenas de Puerto Belgrano, después de el accidente que sufriera, inutilizándose completamente.

Como se explicó en ocasión del accidente, la grúa tiene partida su torre en forma tal que imposibilita su reflotación. Su extracción de la dársena sólo obedece al propósito de facilitar la navegación en la misma, que el casco sumergido obstruye con peligro para la navegación.

Acordáronse jubilaciones y pensiones

Por un decreto del ministerio de Hacienda se han acordado las siguientes jubilaciones y pensiones:

A doña Lisetania Mendoza de Berrondo Della Catalina y María María Elvira Berrondo, viuda e hija del ex jubilado Adelaide I. Berrondo; Agustín Rafael Caffarena, empleado del Banco Hipotecario Nacional; María Especiación Luque, directora de la escuela número 4 de Formosa; Clementina Figueroa (modificando); Juana Otamendi, vicedirectora de la escuela número 12 del Consejo Escolar 13; Tomasa Mamode de Correa, viuda del ex jubilado Lomes Correa; Filomena Cáceres, agente de policía de la capital; Carmen Castellanos de Dl Pasquale, viuda e hijos del ex encargado de la Oficina Tracción de los Ferrocarriles del Estado, Cayetano F. Di Pasquale; a la sucesión del ex jubilado Juan Marcelino Rodríguez; Rosa Bonafede de Almanza, viuda del ex jubilado Juan C. Almanza; Mercedes Narvaja Requena de Moyano, viuda del ex jubilado Virgilio Moyano.

Varias órdenes de pago.

Frigorífico nacional

Fué ampliado el plazo para la presentación de propuestas

Por disposición de la comisión especial que preside el doctor Antonio Robirosa, el plazo para la presentación de los proyectos a la licitación que se está realizando, con el propósito de dotar al país de un establecimiento frigorífico inobjetable, ha sido ampliado, con carácter improrrogable, hasta el 15 de agosto próximo, o sea 60 días más del término anterior establecido.

Un súbdito ruso ha sido víctima de un asalto y robo

Anoche fué detenido en jurisdicción de la comisaría 32 el súbdito ruso Leopoldo Lisko, soltero, de 25 años de edad.

Llevó de residencia en el país un mes solamente y se aloja en el Hotel de Inmigrantes.

Cansado tal vez de aquel ambiente y deseoso de dar un paseo, salió a la calle y así anduvo recorriendo por distintos puntos de la ciudad hasta que un vigilante de la sección nombrada lo encontró en completo estado de ebriedad y lo conduje detenido.

Hoy, siendo las 7.30, hora en que positivamente ya se había pasado un poco la "curda", manifestó al auxiliar de guardia, mediante la intervención de un intérprete, que ayer, a las 18.30, en García del Río y Cabildo, había sido tomado a golpes de puño por dos sujetos, despojándolo luego de la suma de 100 pesos, hecho que, según él, ocurrió en jurisdicción de la seccional 37.

La policía cree que se trata de una falsa denuncia, y que más bien el dinero que dice Lisko que le fué robado por los desconocidos lo ha utilizado en copetines y garitos.

Sin embargo se supone, por otra parte, que algún amigo... de lo ajeno, al ver que aquél estaba ebrio, le sacó el dinero, sin necesidad de golpearlo como él dice.

Continúa la huelga de estudiantes de medicina

Celebraron una reunión en la que resolvieron intensificar el movimiento

Como informáramos en nuestra segunda edición de anoche, tuvo lugar la asamblea plenaria de estudiantes de primer año de las escuelas de medicina y odontología, dependencias estas de nuestra Facultad de Ciencias Médicas.

El acto se verificó en los salones del Círculo Médico Argentino, resolviéndose por unanimidad la no asistencia a la cátedra de trabajos prácticos y clases teóricas de histología normal, que dicta el doctor Julio Lacoste.

Como es notorio, la huelga ha sido originada por las exigencias que representa el plan de estudios que se ha propuesto llenar el titular mencionado, sin tener en cuenta las razonables observaciones que se le han formulado.

Una vez más, la pérdida sana y beneficiosa de nuestra página ha conseguido que los interesados en comunales, se preocupen del estado de nuestra calle que se encontraba en barrio laborioso de la zona de Belgrano, el que a todos los meses de lluvia soportaba, pasado el proyecto de minuta de comunicación a la comisión de higiene, esta ha dictaminado de acuerdo a la siguiente resolución:

Vuelva al D. E. el expediente número 38.5.1.924 para que haga efectivas en la fábrica de ladrillos, propiedad de los señores Falconi y Fontana, sita en la calle Olaguer 2139, dentro del término de 30 días, las siguientes disposiciones:

1o.—Que se mande instalar y funcione con sufición a lo que prescriben las ordenanzas y reglamentos para esta clase de establecimientos.

2o.—Que la molienda de ladrillos, que ha sido permitida, se efectúe de acuerdo con lo dispuesto en el art. 955 del Digesto Municipal de 1923, y su reglamentación y en los días que se indica en el mismo.

3o.—Que se levanten las vías Decauville que tiene instaladas fuera de su perímetro y que han demostrado que se realizan se hagan en lo sucesivo de conformidad con lo que al respecto se dispone en las reglamentaciones vigentes; y

4o.—Que se hagan efectivas las multas que se han aplicado al establecimiento y se cobren los derechos que adeuda, señalados a fs. 35 de este expediente, si vencido el término anteriormente fijado no se hubiere dado cumplimiento a todo lo que se establece en esta resolución y en las que sobre el mismo asunto dicte el D. E., éste ordenará procederá a la inmediata clausura de la citada fábrica.

Prohíbese el saneamiento de la capital y provincias

Autorizaciones del P. E.

Por el ministerio de Obras Públicas el P. E. ha autorizado a las Obras Sanitarias de la Nación para ejecutar los siguientes trabajos.

Solicitar del H. Congreso un crédito extraordinario de pesos 4.900.000 m|n. para la prosecución de las obras de saneamiento en la capital federal durante el resto del corriente año y autorizando, al mismo tiempo, a la dirección de las Obras Sanitarias de la Nación la inversión de $ 1.500.000 moneda nacional tomados de los recursos provenientes de la explotación de las mencionadas obras, para la continuación de las de mayor urgencia.

LA LOTERIA DE HOY

TUCUMAN

LOS 16 PRIMEROS PREMIOS

(INFORMACION ESPECIAL DE "CRITICA")

1—	Con $ 25.000	22180	9—	Con $ 100	16096
2—	" " 3.000	1142	10—	" " 100	16310
3—	" " 1.000	4341	1—	" " 100	19224
4—	" " 500	24757	12—	" " 100	19919
5—	" " 250	4836	13—	" " 100	21367
6—	" " 250	7930	14—	" " 100	21765
7—	" " 100	4774	15—	" " 100	21809
8—	" " 100	9798	16—	" " 100	25349

LAS LINEAS ESTAN TENDIDAS EN EL RADICALISMO

ELPIDIO TIENE UN CRITERIO DE POLITICO GAUCHO

El Dr. Rodolfo Moreno dice: "O con las instituciones o con el personalismo"

NO HAY TERMINO MEDIO

La más joven de las universidades nacionales pasa por el trance amargo de tener que cerrar sus puertas se disuelve. Las vastas proporciones que se ha querido dar a la institución, la forma poco común y nada conveniente de su organización, siete facultades en cuatro ciudades distintas, entre algunas de las cuales, hay más de mil kilómetros de distancia, y los ocultos enemigos que las combaten desde las sombras con armas vedadas, son factores que se suman para hacer su ruina. En la creación de la Universidad del Litoral han intervenido tres criterios y tres intereses distintos. El de las familias, que encuentran más cómodo tener la universidad en su propio centro, y por lo tanto, más al alcance de sus medios económicos, la de los comerciantes y gobierno que ven esta institución un mayor número de puestos rentados, y la de la juventud y fuerzas liberales que creen haber dado con ella un palenque adecuado en la lucha contra el conservadurismo y un aumento considerable en la cultura del litoral.

Liberales y conservadores—

El verdadero origen de la Universidad del Litoral está en la lucha que sostuvieron los liberales de Santa Fe contra la vieja Facultad Provincial de derecho, en la que se enseñaba, hasta derecho canónico, y que era como una continuación del código de los jesuitas. Hasta el año 1906 la ciudad de Santa Fe era la única capital de provincia que carecía de colegio nacional y escuela normal. Toda la enseñanza era impartida por establecimientos religiosos. Una recia lucha popular, encabezada por el doctor Menchaca, que estuvo al sólido que quitaba día llegaría a ser gobernador, consiguió la implantación de estos institutos. Vino después una campaña que se prolongó por quince años para modernizar la vieja facultad, y que vió coronada con la creación de la Universidad del Litoral.

Antipática actitud de los gobiernos provinciales—

Los gobierno de Santa Fe, Entre Ríos y Corrientes que buscaron con tanto afán que en sus respectivos territorios se establecieran facultades, y que pelearon ellos acordaron fuertes subsidios, una vez conseguido su objeto se han olvidado de la universidad. La provincia de Santa Fe fijó en su presupuesto la suma de cien mil pesos y debe actualmente a la Universidad cuatrocientos mil, importe de cuatro años; Corrientes, después de fijar una partida de veinte mil pesos por año no ha pagado ninguna, y Entre Ríos que lo había fijado treinta mil, suprimió su cuota. Estos otros ejemplos que esta aparente indiferencia de los gobiernos provinciales es una de las tantas estocadas que le tiran desde las sombras los enemigos de la Universidad Moderna. Desde que el Dr. Moreno se hizo clerical, dejó de pagar a la Universidad y por lo mismo tampoco paga el señor Aldao. En Entre Ríos ha ocurrido lo mismo que en los benévolos gobiernos de Miguel y Mihura.

Siete meses de atraso—

El gobierno de la Nación gira también con cierto desgano sus cuotas. De ahí que a principios de este año se debían a los profesores siete meses de sueldo. Ahora se han pagado dos y se le siguen debiendo cuatro. El subsidio del gobierno nacional alcanzará sólo para cubrir los gastos hasta fines de agosto. De modo que las perspectivas para los profesores son negras, y desde ya vaticinamos que las van a matar el punto a los maestros de La Rioja.

¿Qué hace el Dr. Sagarna?—

El ministro Sagarna ha llegado al ministerio directamente del decanato de la Facultad de Ciencias Pedagógicas de Paraná y de las cátedras de Derecho Ferrovíario y Economía Política de la Facultad de Derecho de Santa Fe. Llama la atención a sus antiguos compañeros que este ministro, una vez llegado a su alto cargo, haya perdido sus entusiasmos por la Universidad del Litoral y con su indiferencia se sume a los enemigos de la institución.

La nota del rector—

El rector de la Universidad, doctor Pedro E. Martínez, ha dirigido, por los motivos que acabamos de exponer una nota amarga al gobierno de la Nación. Pide en ella muchas cosas razonables, como es la de que los sueldos de puestos que no se provean por concurso se vayan a la caja de jubilaciones. Esperamos que el señor ministro y el gobierno de la Nación no le cierren de brazos. O se cierra la Universidad del Litoral, o se le dan inyecciones de vida para que pueda ser un organismo útil a la cultura del país. Cualquier cosa será preferible a mantener una institución agonizante, que vive de espasmos, como una gran histérica.

Hoy entraron los vapores D. degli Abruzzi y Vandick

Esta mañana entró a la dársena norte el paquete italiano Duca degli Abruzzi de Génova y escalas con pasajeros, correspondencia y carga general.

La travesía la efectuó en 20 días y sin ninguna clase de novedades.

Esta tarde entró el vapor inglés Vandyck, de N. York y escalas, con pasajeros, correspondencia y carga, después de una feliz travesía.

—Mañana a primera hora es esperado el vapor italiano Fiocio de Génova y escalas con pasajeros, correspondencia y carga general.

Hay diez casos en que presidentes argentinos leyeron el mensaje sin quorum

Así nos lo dice el secretario de la Cámara de Diputados, Dr. González Bonorino. — El señor Irigoyen jamás se preocupó de eso

NUMERO DE DIPUTADOS QUE ASISTIO

Por sobre todos los comentarios que aún se vienen haciendo alrededor de la asamblea legislativa de ayer se destaca el que se refiere al número de legisladores ante quienes se leyó el mensaje presidencial. ¿Hubo quórum? ¿No hubo quórum? Este es el estribillo que, a ruedo de oído tantas veces, se ha oído ayer y aun sigue como enredado en las membranas de nuestros tímpanos.

Por nuestra parte, estamos en condiciones de informar que el presidente de la república ha leído su mensaje ante 16 senadores y 79 diputados. Luego, los senadores formaron quórum y a los diputados sólo les faltó uno para lograrlo.

Al ocupar su sitial el presidente de la asamblea, doctor Leopoldo Melo — no dijo esta mañana el secretario de la cámara de diputados doctor González Bonorino — había en el recinto 76 diputados y 119 en la casa. Muchos de los que se habían ido del recinto, al oír que entraron de que la sesión iba a declararse abierta, se refugiaron de la casa no quedando sino dos de ellos: los señores Leopoldo Bard y Guillermo Sullivan.

Estos legisladores no entraron en ningún momento al recinto, habiendo ambos declarado que habían asistido a la casa con el propósito deliberado de realizar el control de los legisladores que concurrieran a la asamblea.

"Luego — prosiguió el doctor González Bonorino — en momentos en que el presidente de la asamblea se apresuraba a abrir la sesión, el marcador automático le indicó que el número de diputados ascendía a 75; y mientras el presidente de la Nación llegaba a la mesa, el registrador anunció 79, número este que después no aumentó".

¿Hay antecedentes de asambleas sin "número"?—

Preguntado el doctor González Bonorino acerca de los antecedentes que él conocía de asambleas idénticas que se hubieran celebrado sin quórum, es decir, sin la mitad más uno de los miembros de ambas cámaras, nos contestó que él "conocía, por lo menos un decena de casos iguales". Recordó que la asamblea de apertura del Congreso del 3 de mayo del año 1913, siendo presidente de la Nación don Domingo F. Sarmiento, se realizó con sólo 9 senadores y 24 diputados. El quórum de la Cámara, pues era de 30, porque el total de sus miembros era sólo de 60. Luego, pues, faltaban 7 senadores y 7 diputados. Nadie creyó que este hecho constituyera un obstáculo para que se leyera y se aprobara el acta de la sesión anterior y se comunicara a la casa de gobierno que la asamblea se hallaba constituída. Momentos después el presidente Sarmiento concurrió al Congreso, leyó su mensaje y declaró abierto el período de sesiones ordinarias del Congreso".

"Además — prosiguió el entrevistado funcionario — me consta que los presidentes Valentín Alsina, Mitre, Roca y algunos otros, leyeron su mensaje sin que hubiera número suficiente para constituir el quórum que exigen el resto de las sesiones parlamentarias".

El presidente Irigoyen nunca se preocupó del número—

Interrogado sobre si el ex presidente Irigoyen indagó alguna vez si la asamblea de apertura del Congreso estaba constituída con el número que ahora exigen las personalidades, nos contestó que él no recordaba de que alguna vez se hubiese hecho tal indagación. Sólo recuerda que el señor Irigoyen enviaba su mensaje a la hora y día fijado para la convocatoria y por decreto declaraba abierto el período ordinario de sesiones.

Luego, pues, ni antes ni durante la presidencia del señor Irigoyen, nadie se preocupó por el número de legisladores que había en el recinto a la hora y día fijados para que el presidente de la República leyera su mensaje e inaugurara el período parlamentario de sesiones.

Estos antecedentes evidencian hasta qué punto son ridículos esos escrupulos de los peludistas respecto a la "legalidad" de la asamblea realizada ayer.

Por otra parte, hacemos presente que la Cámara de Diputados "debe" tener un total de 158 miembros. Pero, en realidad, sólo cuenta actualmente con 115, por cuanto hay que descontar los nueve de Córdoba que están en suspenso; tres que aún no ha elegido Santiago del Estero y una fallecida, el señor Augenio Albani.

LO DE AYER FUE UN GRAVE ERROR DEL PELUDISMO

Ha quedado planteada la lucha entre los bandos definitivamente

COMENTARIOS POLITICOS

La impresión que se recoge en todos los círculos — en los políticos y en los no políticos — es de franca censura para el peludismo, cuya agresión pueril de ayer, se ha presentado como una maniobra de baja politiquería personal.

Por lo demás, adviértese que las líneas están tendidas y los dos bandos del radicalismo deben prepararse a afrontar la lucha declarada.

Habla un peludista—

La actitud de ayer es el peor error que puede cometer el irigoyenismo — nos asevera un diputado peludista, que no obstante, ello se prestó al juego ordenado por el gobierno de la calle Brasil.

Los apuntes que recibió ayer la lectura del mensaje pueden interpretarse como consuma a nosotros — añade nuestro informante. Y lo que hace más desdi nada ulcera actitud es el hecho evidente de que la opinión pública en general, y aun la masa indiferente, vió en esa actitud un gesto de agresión una torpe acompañamiento hacia el gobierno.

No se discute si hubo o no hubo "quorum" — prosigue el referido diputado peludista, — pero en cambio se advierte que se intenta obstruir la obra del gobierno.

Repito que es el peor error que pudo cometer el irigoyenismo. La opinión pública sabe que no se discutía nada, ni una cuestión de principios, ni un asunto de fondo. Se llenaba una simple y austera formula constitucional.

Al hablarnos nuestro interlocutor se exalta:

— Lo lamentable mayormente es que nuestra actitud plantea, también, una emergencia excepcional.

La lucha entre los dos bandos del radicalismo, la hemos provocado en una forma indigna, y con enorme desventaja, pues ahora nuestros adversarios se han robustecido y cuentan con la prodicia y formidable arma de la simpatía del pueblo.

—¿Y entonces usted por qué no fué al Congreso?

—Sh, yo... mi amigo; los peludistas somos gente de convicciones...

SE DESMIENTE LA NOTICIA DE LA RENUNCIA DE PRIMO DE RIVERA

(De la International News Service)

PARIS, 21.—Entrevistado por el representante de la International News Service, Quiñones de León declaró que carecen de fundamento los rumores acerca de la renuncia del jefe del gobierno español Primo de Rivera, añadiendo que la situación del Directorio era sólida.

N. de la R.—Sin embargo el singular hecho de que haya circulado la noticia—que en esta capital ha recogido un autorizado eco—da idea de la situación del directorio que, efectivamente, no atraviesa días de gran seguridad. No sería, pues, extraño que esto que hoy se desmentirá, fuera en breve realidad.

Estalló un incendio en el vapor Hércules

A LA HORA DE CERRAR ESTA EDICION CONTINUA EL FUEGO. — ESCENAS DE PANICO

Esta tarde estalló un incendio en el vapor "Hercules" de bandera española, que se encuentra en el dique 3, costado Este.

A las 16.44 se recibió el aviso telefónico en el cuartel central, disponiéndose el fuego no tuvo los elementos necesarios para acudir al lugar del siniestro.

LLEGAN LOS BOMBEROS—

El fuego habíase iniciado en el interior de la carbonera del vapor.

Momentos después llegaban dos dotaciones, a las órdenes del coronel Gómez y comandante Cobos, colocando en seguida tres líneas de ataque para circunscribir el fuego.

Se solicitó asimismo la bomba flotante de la Boca y la cooperación del personal de Puerto Central.

EL ORIGEN DEL FUEGO—

Hasta este momento se ignora el origen del fuego no habiéndose podido establecer con precisión como se produjo el siniestro.

El número fué enorme y rápidamente se adoptaron las medidas del caso con los elementos que se disponen.

El vapor Hércules es de carga.

SIGUE EL INCENDIO—

A la hora de cerrar esta edición todavía sigue el incendio.

Los bomberos trabajan en forma activa a fin de sofocar el fuego.

Se citó al broque peludista para el lunes—

El bloque peludista ha sido citado para el lunes a las 2 de la tarde.

Manifiesto del comité Universitario Radical Leandro N. Alem—

Ayer, Megaron el Congreso el jefe de policía, señor Jacinto Fernández, con el director general de Rentas, ingeniero Mihura. El primero entregó un sobretodo y sobretodo a un vigilante, pero el segundo, confiando en que su acompañante era mado menos que el jefe de policía, colgó su sobretodo y bufanda de una de las perchas de los pasillos de la presidencia de la Cámara.

Terminada la ceremonia, cuál no sería la sorpresa del buen Mihura cuando comprobó la desaparición de su lujoso sobretodo nuevo y su flamante bufanda. Todas las gestiones del señor Fernández y del secretario González Benavino para descubrir el autor de tal fechoría, fueron infructuosas, y la víctima tuvo que "cuerpo gentil", a pesar del intenso frescuro...

Era un lindo sobretodo de 250 pesos y un suave echarpe de 50 nacionales.

Al ing. Mihura le robaron el sobretodo durante la ceremonia en el Congreso—

Ayer, llegaron al Congreso el jefe de policía, señor Jacinto Fernández, con el director general de Rentas, ingeniero Mihura. El primero entregó su sombrero y sobretodo a un vigilante, pero el segundo, confiando en que su acompañante era mado menos que el jefe de policía, colgó su sobretodo y bufanda de una de las perchas de los pasillos de la presidencia de la Cámara.

Terminada la ceremonia, cuál no sería la sorpresa del buen Mihura cuando comprobó la desaparición de su lujoso sobretodo nuevo y su flamante bufanda. Todas las gestiones del señor Fernández y del secretario González Benavino para descubrir el autor de tal fechoría, fueron infructuosas, y la víctima tuvo que "cuerpo gentil", a pesar del intenso frescuro...

Era un lindo sobretodo de 250 pesos y un suave echarpe de 50 nacionales.

Pour la Noblesse jugó con La Continental

Los profesionales ingleses presenciaron este match

En la cancha de San Lorenzo se realizó esta tarde, como estaba anunciado, el cotejo entre los primeros equipos de los clubs Pour la Noblesse y La Continental, a beneficio de la familia del extinguido delantero, Juan Araujo.

Las varias suspensiones del match, pendido, a no ser que ya se había llegado, se había, abundando, a pesar del estado resbaladizo de la cancha, las buenas alternativas.

El score recién pudo ser abierto a los 38 minutos. Avanzó la línea ligera de Pour la Noblesse y Pardal, desde buen lugar, envió un bajo centro que recogió Tarasconi quien con un tiro bajo y cruzado, señaló el primer goal de la tarde. Pocos minutos más tarde, Calomino, al recibir un centro de Pollimati, logró el empate con un bonito goal.

La composición de los equipos, es indudablemente llamativa, ya que en ellos figuran los mejores elementos de la categoría privilegiada de los dos asociaciones.

El partido de hoy hubiera sido sustancioso, como de espectadores y resultaba imposible y molesto postergar el match.

Los equipos—

Poco antes de las 3 de la tarde, bajo las órdenes del referee Pérez, se alistaron los equipos en esta forma:

La Continental: Sarcone; Cortella y Mastropaolo; Fernández, Giulidori y Sánchez; Calomino, Benítez, Fernández, Dambrún y Pollimati.

Pour la Noblesse: Iribarren; J. C. Iribarren y Luis Ferrario; Monti, Semino y Gómez; Bru, Uriarte, Tarasconi, Raggi y Pardal.

El juego desde el principio fué interesante, abundando, a pesar del estado resbaladizo de la cancha, las buenas alternativas.

Equipo de Pour la Noblesse. El referee Pérez y los dos capitanes. Cuando de La Continental, Una parte de la tribuna oficial

El P. E. insiste en conceder la licencia al fiscal Naón

Dispone que el ministerio de Justicia e I. Pública proyecte una organización legal del ministerio público

Como se recordará el P. E. concedió una licencia al fiscal de la Excma. Cámara de Apelaciones en lo Comercial de la capital, doctor Eduardo Naón para ausentarse del país y desempeñar una comisión del gobierno nacional.

Esta resolución del P. E. motivó una incidencia planteada, por el tribunal al que pertenecía el fiscal Naón acerca de la facultad que en ese caso se había atribuído al P. E.

Sometido el pleito a la opinión del procurador general del tesoro, este funcionario dictaminó en forma favorable para la tesis sostenida por la Excma. Cámara de Apelaciones en lo Comercial de la capital.

No obstante estas actuaciones el P. E. por intermedio del ministerio de justicia ha dado hoy el siguiente decreto en el que sostiene su criterio sobre el particular.

Art. 1.o — Mantener la comisión y licencias dadas al señor fiscal de la Excma. Cámara de Apelaciones en lo Criminal de la Capital, doctor Eduardo M. Naón, en ejercicio de facultades inherentes al Poder Ejecutivo.

Art. 2.o — Disponer que por el ministerio de Justicia e Instrucción Pública se proyecte una organización legal del ministerio público, conforme a la última parte del acto considerando.

Fundamenta el P. E. el decreto que antecede con los siguientes considerandos:

Lo que, como lo reconoce el alto funcionario procedentemente mencionado "no existe ningún disposición legal que, en cuanto al ministerio público se refiere, establezca de una manera clara y precisa una relación de dependencia directa, ni con el Poder Judicial ni con el poder administrativo"; y, en consecuencia, debe resolverse el caso presente de acuerdo con los principios generales que rigen la materia, con la legislación comparada y la lógica que resulta de la naturaleza de la funciones encomendadas al ministerio público.

2.o Que, desde luego, es de importancia establecer la doble representación de los miembros del ministerio fiscal en la tradición y en la legislación argentina: por una parte actúan como agentes o mandatarios patrimoniales del estado; y son, además, representantes de la sociedad para el ejercicio de las acciones llamadas públicas con las facultades y obligaciones que menciona el artículo 117 de la ley orgánica de los tribunales de la capital; y es indudable que cualquier solución que se adopte respecto de la superintendencia recaída sobre tal institución, debe hacerse en la unidad y no en la diversificación (procedimiento), pues ha de imponer la armonía de los poderes y la eficacia del ministerio público.

Argúyese luego que:

En Francia, país donde mas definitivamente dicho ministerio, éste depende de de Justicia y es, por lo tanto, el poder administrador el que ejerce la superintendencia. (Garraud, "Procedure Civile et Commerciale", tomo 1, No. 179, página 281); en Alemania los oficiales del ministerio público son, como en Francia, agentes del Poder Ejecutivo y los representantes del Estado (Duberle "Code Allemand de Procedure Judiciale Allemand", tomo 1, pág. 311); en Italia está bajo la dependencia del ministerio de Gracia y Justicia, como lo expresa el ex-ministro procurador general de la Nación; en Italia fué repudiada la proyectada reforma de Zanardelli — Cocco Ortu que restaba dar carácter de magistratura judicial al ministerio público y el jurisconsulto Lucchini sintetizó con mucha precisión los argumentos que justifican el carácter administrativo y la dependencia del Ejecutivo (véase Diritto Italiano V. Ministerio Público, página 592. No. 1234); en Estados Unidos como en Francia, España y Alemania, el ministerio público depende del Poder Ejecutivo.

Los profesionales en la cancha

Poco después de comenzado el match, llegaron los jugadores del Plymouth Argyle, acompañados por sus directores y por algunos miembros del consejo de la Asociación Argentina, los que fueron invitados especialmente por el señor Limpenny, director-gerente de Pour la Noblesse.

Tuvimos oportunidad de conversar con el secretario-manager del equipo, Mr. Rock y con algunos jugadores. Todos se mostraron encantados y sorprendidos de las características de nuestro football.

Opinaron sobre la cancha, el back, que es un hombre seguro y de grandes condiciones; Uriarte les gustó mucho por su habilidad en el manejo de la pelota y la forma como demolió los shots. Tarasconi, dicen que es el mejor que hay como centreforward. Se entusiasmaron vivamente por el juego de Pedrito Fernández, de Temperley, que jugó de centre forward en el equipo de La Continental, que se jugó esta tarde y todas sus demás condiciones que hacen de él, teniendo en cuenta su edad, una verdadera promesa.

Del referee, Servando Pérez, dicen que es como el mejor que actúa en Inglaterra, pues se ajusta al juego de vista y conocimiento exacto de las leyes del juego.

Segundo tiempo—

En el segundo período, el juego fué también interesante, aunque el estado de la cancha, no permitió la realización de buenas jugadas.

En este período no pudo abrirse el score, de manera que al finalizar el partido, subsistían aún las siguientes cifras:

POUR LA NOBLESSE, 1.
LA CONTINENTAL, 1.

VIENDO PASAR

De la empleomanía—

"La Nación" se ocupa en uno de sus editoriales, de la colaudad de la empleomanía, y a continuación se pregunta: ¿Dónde ha de hacerse, si no en la República?

Es la grandeza del tesoro del Cusinero o en la distinción de la familia de enfrente, que salió de la nada gracias a los trabajos de Hércules... de Hércules Trabajos y Compañía Limitada. Duda sirve el ejemplo de los que trabajaron de firme... El que más y el que menos, todos quieren en un escritorio cercado por unos barrotes de bronce en que los empleados tienen que parecer por fuerza pimpinflas del Zoológico. Con eso se creen los muchachos que ya han hecho la cosa, esto es, que ya se han salvado de la desdicha de pasar por el valle de lágrimas como unos "zanahorias" insignificantes. Es una gran desdicha... Los cacaos que se ciñen guante—dice el valiente colega—han de terminar por provocar una reacción. Cuesta creer en la posibilidad de que se prolonguen esa edade de cuatro. La multiplicación de empleos inútiles y el recurso subrepticio de colocar a los recomendados en calidad de supernumerarios, son exponentes de un mal sistema. Maldigámonos nosotros—es la calamidad de la empleomanía... Mas así en el mundo y así quedaremos conservados en un mundo país en que sólo trabajan los extranjeros y sólo sea de ellos el manejo, jay, Dios!, de los medios precisos.

Ellos estaban allí—

Por más que el conformerdo personalista no hiciera ayer acto de presencia al Congreso, ellos estaban allí. Estaban, crocodos por la indignación general que condenábalos en cada palabra, en cada gesto y en cada pensamiento; estaban, por cuanto su ausencia marcó un vacío en las bancas de su sector, y ese vacío fué como un reconocimiento de su grosería; estaban, colirinados con el oído puesto justo a los teléfonos, o atentos a la voz del alcahuete; estaban, cada vez que los palabras de Alvear, convocábanlos sin nombrarlos; estaban sí, en la postura forzada del que recibe un azotazo... ¿estaban, sin quererlo, sin pensarlo, y estaban en la picota.

El mate que don Matías sirviera al ministro don Elpidio, debió quemarlo a los labios al obsequiado: capricho, facilmente, llevaba adenda la bombilla al rojo, como para dejar la marca, y se dejó. "Era la pesadumbre que le ca tan cara", el otro, el verdadero, el genuino, el único responsable del desaguisado debe también haber sentido el rebenque que pegó que pronto sintamos el escarceo o el corcobo del bagual lastimado en la boca y en el anca.

¡Se equivocó de agujero!—

Hemos perdido la oportunidad de anotarnos un tanto tinto, allá en Reima, por falta de una pastilla de aspirina. Nuestro tirador Araujo, llevaba en robo su cartón y, en el tiro final se confundió de agujero y fué a embocar su centro en el cartón del vecino. ¡Mala suerte, carucho! ¡Y pensar que con una modesta tableta tonificante los acrios hubieran quedado quietos! No importa: así como Dorando Pietri fué el verdadero héroe de la Maratón, aquella de Londres, así el doctor Araujo lo es hoy en el concepto de todo el mundo. El mismo jurado lo ha reconocido, lisimoniándolo con el obsequio de una piqueta de honor idéntica a la del titulado campeón.

Todo esto quiere decir que los cartones están poniendo piedras para la representación argentina en los concursos deportivos, y que, salvo error de cartón, o omisión de aspirina, tendremos cartas en la mano como para jugarnos el resto.

Una hazaña del viejo Minos Torterolo apoya esta opinión. El gran tiróteo, que aquí andaba de capa caída y sin poder arrimarse al disco de triunfo, allá, con un desmonte de los acrios, se ha convertido en jockey campeón, por su sorbito porcentaje de diez victorias sobre diez y nueve corridas. Ya ven. Si uno que aquí no hochaba ni arrimaba, es allí crack, ¿cómo no nos vamos a poner la pista llevando como llevamos una penca de asta en la mano?

Una hazaña de Belin—

Estos sabios nos tienen a sorpresas por día: la de hoy nos habla de la transmisión de fotos a distancia, por medio de la radiotelegrafía, y manoseo Belin, el autor de la hazaña, cree en la posibilidad de obtener aún mayores progresos, anunciando que se siente capaz de mandar la imagen visible y coloreada del tipo que se le pongo a tiro de visual, reproduciendo con nitidez los menores detalles, lo mismo que si se colocara frente a una pintalla de cinema. Es sorprendente todo esto; y es también un poco peligroso. Supongan ustedes que Belin hace popularizar su invento y éste queda en manos de todo el mundo. ¿Las complicaciones que se van a presentar! Nosotros, los hombres, tendremos que andar con pies de plomo en la tocante a la conducta privada, ya que las caponas celosas podrían aprovechar el invento para tener un controlor efectivo de la marcha callejera del presunto Don Juan. ¿Quién es el hombre que resiste a una ojeadita capciosa a los pieruna que se sincetran en instante de subir al tranvía? ¿Quién está exento de un rojo furtivo a la bridad que se pasita en un cuatro sensicuido por el capacete que usan ahora las mujeres? Y estas inocentes distracciones del tranvíate podrían servir de cabeza de proceso para un juicio de divorcio. Y no lo menos, para que la cabeza del acusado quedase como la del buey.

Esperemos que el inventor mire lo que hace y no se precipite: de lo contrario el invento de Belin a a ser un invento de perturbación y de cacudado.

EN UNA SUCURSAL DE CORREOS SE HIZO UNA SUSCRIPCION PARA LUCIA

LA NIÑITA DE MATADEROS HA RECIBIDO NUEVAS DONACIONES

Las notas publicadas por CRITICA han logrado despertar el interés del público por la pequeña enfermita de Mataderos.

El pueblo siempre tiene un fondo de bondad que no podía permanecer silencioso en esta circunstancia.

La niñita condenada por la fatalidad y la avaricia de sus padres a sufrir una tiquietud de una vida llena de sinsabores tiene que inspirar forzosamente la simpatía de los hombres buenos.

Ayer hemos comprobado que ésta no es una mera ilusión de nuestro espíritu conmovido ante el conocimiento de una carta sencilla, pero muy humana en su contenido, enviada por el personal de la sucursal de Correos y Telégrafos número 29 nos da la clave de esto. Dice así:

"Buenos Aires, 20 de junio de 1924.—Señor director del diario CRITICA. Capital.

De mi mayor consideración: En nombre del personal de la Sucursal núm. 29 (B) de Correos y Telégrafos de la Nación, y del mío propio, me permitimos acompañar con la presente un giro postal contra la Sucursal 32 (B) de esta Capital, por la cantidad de veinte y cuatro pesos m|n., importe recolectado entre algunos empleados de sentimientos humanitarios de esta oficina, para socorrer a la niñita Lucía Brabo, quien tiene su papá enfermo y su pobre madre sin recursos. Esperando que el "todopoderoso", haga retornar en breve al hogar, al "papito" cariñoso de ese ángel en desgracia; nos permitimos saludar al señor director, adelantándole las gracias por su cooperación desinteresada."

Firma el señor Epigenio M. Cheneau, jefe de dicha sucursal. Los donantes son los señores: E. M. Cheneau; A. E. Suárez; E. Echanenberg; C. Tomasini; V. Felisoni; A. R. Campora; L. de Domenico; E. Kiera; J. Arroyo; A. Simeone; M. Spenilli; R. Navarro; E. Denicola; T. S. de Torres; M. Perretta; A. Amalfará; J. Torres; A. Tiberio; M. E. Pardo; V. M. Reverter; O. Felisani; M. C. Lucarelli; E. Drabiur; J. A. Lopez; Encarnación L. empleados de dicha sucursal.

VISITA DE UN COMITE BILIKEN—

El Comité Biliken San Vicente de Paúl de Mataderos, visitará mañana a las 10 la casa de la enfermita—Bragado 6145—a fin de llevarle algunos obsequios.

Escuelas Municipales de Música

El intendente firmó hoy un decreto reglamentado las mismas

Por la secretaría de hacienda, el intendente municipal ha firmado en el día de hoy, un decreto por el cual se reglamenta las funciones a realizar por las escuelas municipales de música.

En el mismo se hace saber que la enseñanza será gratuita, debiendo los alumnos de ambos sexos, adquirir los instrumentos, libros y útiles. En caso de que se comprueba la pobreza de los inscriptos, la municipalidad le facilitará, con carácter precario, los útiles e instrumentos, los que deberán ser devueltos en el mismo estado que los reciban, salvo los deterioros ocasionados por el uso.

Para ser admitido en la escuela en calidad de alumno, se requiere: ser mayor de 10 años, como mínimo, y 18, como máximum, tener certificado de vacuna y ser presentados por los padres, tutores o personas mayores de edad.

Se harán ensayos públicos de los aparatos reguladores de velocidad

El lunes, a las 16.30, en la avenida Diagonal Sur y Victoria, se procederá a los ensayos de los diversos aparatos reguladores de velocidad que se han presentado al concurso propuesto por la intendencia municipal.

Al acto asistirán numerosos señores concejales, altos jefes de la comuna y la comisión técnica que tiene a su estudio los mismos.

Según el resultado de los mismos, el D. E. resolverá la aplicación o no de la ordenanza respectiva, que obliga a usar el aparato a todos los automóviles, ya sean particulares o de alquiler, como asimismo a los ómnibus.

Regresó el secretario de Tierra del Fuego

En el tren rápido regresó hoy a la capital federal el secretario del gobierno de Tierra del Fuego, don Juan Petit de Murat, quien fué a Rosario y a los departamentos del Chaco y General López, en la provincia de Santa Fe.

Dos vendedores de alcaloides pagan por los restantes

El asunto ha sido noticiado extensamente. Se le puso, sin vacilar, músico base de recios temas de bombo, silbados con el escandalono vibrar de los piatillos.

La policía de investigaciones acababa de realizar la suprema conquista en un nuevo gajo de laurel. En la galería de Guemes, dos vendedores de cocaina, un tanto taciturnos y distraídos, fueron presos casualmente cuando menos lo imaginaban. Y los detectives se los llevaron, a modo de magnífico botín ganado en triunfal jornada.

Ricardo Ennet, vendedor de alcaloides, detenido anoche junto con Juan Schreiber

Pues las fronteras del absurdo y esta en la vecindad de lo ridículo elogiar la acción policial en este caso. Todo el mundo sabe que en Buenos Aires vénense alcaloides por todos los rincones. Sus expendedores son tan conocidos den tro del calentariento "cabaret", como los gráciles y esquivos doncelas que hacen del amor un tráfico automacal. Conseguir morfina o cocaina implica realizar el acto más sencillo de la tierra. Los interesados no deben averiguar mucho. A la primer ojeada dan con el solicitado vendedor. En sombra, la noticia, no ofrece el desolante espectáculo de no ver más allá de las húmedas latitudes de las pupilas ajenas. Los traficantes de alcaloides son populares, menos, ¡oh dulce buey Apis!, para los transeuntes y escasos de sentimientos.

Y aquí, la cavilación filosófica siente la angustiosa preñez de una gran duda. Creyeron los detectives que la detención de esos vendedores de alcaloides es agraviarlo, por cuanto implicaría definir su más rotundo fracaso. Y acepta que los conoce y no les prende significaría algo... algo que peor resultaría mencallo.

De modo, la espectaculosa captura de ayer no cobra más importancia que la de su propia y amena teatralidad. Mucho ruido y escasísima fruta seca, con su miaja de bambolla para espatar difundida familia de los encantos.

En fin, tal vez la policía nos reserva la sorpresa cordial de descubrir mañana y llevarlos presos, justamente a los mismos que todo el mundo tiene descubiertos desde hace largo rato.

El libro que el público no debe comprar; pero cuya venta la municipalidad no puede prohibir

En una de nuestras ediciones comentamos una medida arbitraria que la Intendencia Municipal ha adoptado con el libro de Fray Genaro de Rapagnetta: Levantando el velo.

Todo en este libro, desde el seudónimo hasta el punto final huele a frailería; en el sincero reconocimiento de la celda Fray Genaro de Rapagnetta ha urdido este panfleto que revela todo el odio, la inquina que ha inspirado la designación de monseñor de Andrea para ocupar el arzobispado.

Pero a pesar de lo agresivo del tono creemos que la libertad de imprenta es inviolable y que el público es el único juez llamado a pronunciarse definitivamente, para lo que dispone de la más eficaces de las armas: el boicot.

Firmes con nuestros propósitos, encontramos en otras oportunidades, y como una prueba de nuestra imparcialidad transcribimos algunos fragmentos, en los que resalta de un modo evidente la bilioidad de este enigmático y casuístico cura.

Levantando el velo—La gran colecta—

Según sus mismos panegiristas es la obra maestra de Monseñor De Andrea. Bombos, platillas, artículos periodísticos, una lápida, reclame noteasnoricana instilada con discursos en teatros y sermones en la Catedral; mezcla de negocios humanos con cosas divinas que, como ya lo decía Cervantes, es una mezcla mal desasida. Todavía están en el recuerdo de todos la sorpresa y el estupor que provocaban en el público nuestros ágapes con su organización militar y sus desaciertos marciales de operetas, en los que se comía bien y se bebía mejor, empeñado todo el mundo en practicar la caridad cristiana con el pobrecito trabajador.

Una verdadera pagina de Reigas, igual a aquella de "El baile de caridad"...

Pero dejemos la palabra al martirizado Sagasti que al tocar este punto muestra aún un vivo entusiasmo, en el todavía bienhechor ante sus ojos el champagne optimista y jovial del "Principe forzoso"...

"Donde real y positivamente ha culminado la personalidad de Monseñor De Andrea es en la concepción, preparación y realización de la "Gran Colecta" nacional, aquella memorable jornada del catolicismo argentino que asombró no sólo a la República si que también al mundo entero". Si no supiera, por la redacción misma, que pertenece a Sagasti, juraría que el párrafo transcripto es de un paranoico en pleno delirio de grandezas.

La Unión Popular Católica Argentina—

En 1918 se constituyó esta entidad, uno de cuyos actos fué la organización de la Gran Colecta. Sin discutir la idea fundamental, es evidente, y la experiencia de seis años lo ha probado suficientemente, que los procedimientos adoptados carecían de mesura, ciencia y prudencia.

El aniquilamiento de obras que luego no fueron reemplazadas, como ya dejó demostrado, no fué el menor de los males que originó la nueva entidad.

Lo peor, lo que la atacó con la impotencia definitiva, (no es un misterio para nadie y hay más de un obispo lo lamenta), es que el episcopado que la fundó, por desprecupación, indiferencia o sugestión del momento, abandonó la dirección de tamaña entidad a las manos de de Andrea y su camarilla adicta de gente gnosca de posiciones.

El lector que en anteriores páginas ha visto morir una por una las obras católicas cuando la anta, algún entendido de este pulpo, no podrá sorprenderse ahora, si le digo que, en Buenos Aires, la F. C. A. es una entidad ficticia, sin adherentes y sin ejercicio. Sólo tiene un estatuto, algunos edificios adquiridos con la "Gran Colecta" y muchos empleados, naturalmente, amigos de la causa.

Afirmo categóricamente que el germen de muerte de la U. P. C. A. ha sido la acción exclusiva del señor obispo de Amiens y sus buenos amigos, los mismos que hoy gritan para que le sea concedida la sede arzobispal como premio, repitiendo la suerte del obispado de Temuco, cuando la "Gran Colecta".

Para demostrar la muerte de la U. P. C. A. hágase un rápido balance de sus obras durante los seis años de su existencia y no podrá contemplarse espectáculo más lastimoso y elemplar.

La cuestión del arzobispado

Hasta llenado de deshonor más que de gloria; el cálix de la discordia de Adriano, volverá sobre sí y un vómito de ignominia caerá sobre su gloria. — (Habacuc. Cap. II. 16)

No por mucho madrugar...

No había fallecido el anterior arzobispo, monseñor Espinosa, cuando los amigos de monseñor de Andrea iniciaron trabajos destinados a asegurar la elección del fidelísimo de los que "dichos" trabajos, realizados como de costumbre en el centro al dinero, "el capitalismo" al público y de ella se hizo eco una campaña periodística de indignación de gente que, al parecer, indignada por cosas matrimoniales tan graves y humanas, la emprendió contra el candidato y sus amigos en 1923. Al acallarse esa descomunal gritería que, justa o injusta, bastaba, por la naturaleza misma del asunto discutido, para poner una suprema lápida a cualquier ambición, tres días después tal episcopado que la renuncia de monseñor de Andrea, indeclinable como todas las suyas y declinado también como todas, se reanudaban los manejos, maniobras, pero firmemente confundiendo el silencio que en ese caso era dirección con la aquiescencia y la sumisión definitiva.

Tranquila está la mar
Por qué temblar
Y por qué temblar

se dijeron, y, de nuevo, largáronse a la ventura constándoles, sin embargo, que tal candidatura era resistida, no por unos pocos, como obstinadamente afirman el capitalismo del Pancho, sino por la inmensa mayoría de los sacerdotes, clérigos y seglares diocesanos. Monseñor de Andrea en persona ha confesado la verdad de nuestra tesis. A muchos de sacerdote que fué a presentarle sus respetos, (algo semejante a lo que hizo el señor Duprat), con motivo de la elevación de su nombre a Roma y mientras se esperaba el "Expedit" salvador, manifestó que si bien su persona ofrecía muchas resistencias entre el clero todo se arreglaría, de quiere, pues, mejor prueba de que los únicos culpables de la actual situación son los que no han logrado en provecho puro satisfacer su apetito de poder y de grandezas?

Supongo que no se pretenderá negar altos trabajos de público evidencia con todo y como dato ilustrativo recuerdo que una vez preparada la terna y dilucidándose la posibilidad de que el presidente de la República eligiese otro candidato, para prevenir cualquier veleidad, desde "La Razón", una de las columnas periodísticas de la causa, se advertía que no podía desentenderse con ligereza a un prelado tan digno, y que en cuanto a otro de los candidatos que figuraban como un peligroso contender, (monseñor Alberti), había que desecharlo porque se trataba de una persona de edad y llena de achaques, etc., etc. Confieso que no he visto jamás propagandas tan ruin y rastrera y tengo la certidumbre de que quienes escribieron esos artículos y pronosticaron tales dudas son los mismos que, a renglón seguido, llenaron los periódicos y la casa de gobierno con dimes y diretes, insinuaciones y chismes de la misma índole.

Y estos personajes, que de la misma manera que cantan una loa al día acrisolan a sus adversarios, sea, lector amable, los que se atreven a hablar de la gente que esconde su perfidia en el anónimo! Aquí viene, que ni pintado, el grandioso cuento de Don Pancho en su libro acerca de aquellos que secupen al cielo y por la inevitable ley de la gravedad quedan como suedas...

Otra primicia de CRITICA que se confirma

DON PADILLA HA TERMINADO SU CAMPAÑA EN LAS PISTAS — SERA DESTINADO A LA REPRODUCCION

Don Padilla, el excelente hijo de Pipiolo y Mabel ha terminado su campaña en las pistas.

Se mal como lo adelantó CRITICA el mes pasado es incurable y estos son los momentos en que el turf argentino pierde uno de sus campeones clásicos calificados.

Sin tiempo para hacer un mediado estudio sobre lo que fué Don Padilla, nos limitamos a dar su campaña completa:

Junio 11 (1922). — N. P. de Férdido. Junio 29. — N. P. de The Victory. Julio 29. — N. P. de Maial Tuel. Agosto 13. — N. P. de Camacho.

Don Padilla

Septiembre 17. — N. P. de Cafard. Octubre 15. — N. P. de Teniente Cangularia.

Noviembre 22. — 1o. en 1'41' 2/5; 2o. Caballero, 3o. Dragador. 2 1/2 cuerpos.

Noviembre 11. — 1o. en 1'38". 2o. Sangre Fuerte, 3o. Ortal. Varios cuerpos.

Noviembre 19. — 2o. de Callejero en 1'37" 1/5. Un pescuezo.

Diciembre 5. — 1o. en 2'37' 2/5, 2o. Caballero, 3o. Le Fouet. Varios cuerpos.

Diciembre 25 (clásico Pedro Chapar). — 1o. en 2'36" 2/5; 2o. Brown, 3o. Neosplo. 1/2 pescuezo.

Enero 17 (1923). — 2o. de Brown en 2'15" 1/5. Una cabeza.

Enero 25. — 2o. de Kalfuikir en 2'33" 4/5. 1 1/2 cuerpos.

Febrero 11. — 1o. en 2'36" 2/5, 2o. Pedérosa, 3o. Fedora. 2 1/2 cuerpos.

Marzo 18. — 1o. en 2'35" 2/5. 2o. Mondrigal, 3o. Rodeado. 2 1/2 cuerpos.

Abril 22. — 2o. de Atención en 2'16" 2/5. 1 3/4 cuerpos.

Mayo 13. — 2o. de Diógenes, en 2'4". 1 3/4 cuerpos (clásico Miguel Cané).

Mayo 31. — 3o. en 2'33" 1/5 (record de Rico). Mamelucos. 2 1/2 cuerpos, 2 cuerpos (clásico L. Cánores).

Junio 10. — 1o. en 2'37" 3/5, 2o. Pouily, 3o. Musulman. 1 1/2 cuerpos.

Junio 24. — 2o. de Stayer II en 2'26" 2/5. Una cabeza (clásico Arturo R. Bullrich).

Julio 8. — 1o. en 2'37" 4/5 2o. Rico, 3o. Stayer II. 4 cuerpos. (Clásico Chacarico).

Julio 29. — 2o. de Stayer II en 1'41" 1/5. 2 1/2 cuerpos. (Clásico Pueyrredón).

Septiembre 16. — 1o. en 2'45" 4/5. 2o. Stayer II, 3o. Deshaucido. 1/2 pescuezo. (Clásico Gran Premio de Honor).

Octubre 21. — 1o. en 2'35". 2o. Callejero, 3o. Trotol. 3 cuerpos. (Clásico E. Casey).

Noviembre 4. — 1o. puesta con Movedizo, en 2'37" 2/5, 3o. Callejero. (Clásico Carlos Pellegrini).

Noviembre 25. — 2o. de Mamelukc e 2'17" 4/5, 3o. Mondrigal. Una cabeza (Clásico Comparación).

Lombardo produjo un gran ensayo

000 metros en 47" 1/5

Conducido por I. Legulsamo, Lombardo produjo un excelente ensayo esta tarde.

A la por de Stayer II con B. Gómez, descontó 500 metros en 47" 1/5. Dominó el potrillo.

Cigarrero será dirigido por Fenucci

Cigarrero será dirigido por Fenucci en su compromiso de mañana.

Ejercicios de esta tarde

Wingcd, con B. Gómez y **Radamanto**, con I. Legulsamo, 700 metros en 42" 4/5.

Copiapó, con el peón, 1600 metros en 1'45".

Auténtico, con B. Gómez y **Puritano** con I. Legulsamo, 700 metros en 41" 4/5

Sorio, con M. Lema, 700 en 45".

Menard, —Con I. Legulsamo, 700 metros en 42" 3/5.

Pandora, — Con B. Gómez, 700 metros en 44" 2/5.

Bogey, — Con J. Garrido y **Trian** con M. Lema, 1600 en 1'42" 4/5.

Colosa, — Con E. Ruiz y **Marquise**, con S. Ruiz, 1600 en 1'41" 3/5.

Tracista, — Con M. Lema, 1000 en 1'2" 3/5.

Nikablar, con M. Acosta y **Verdunoise** con E. Lema, 1600 en 1'41" 1/5.

Gascogne, con E. Ruiz, 600 en 36" 1/5.

Fangal, con R. Rodríguez, 600 en 30" con quinto.

Fangal, con R. Rodríguez, 1500 metros en 1'32".

Hablantin, con M. Acosta, 1000 en 1".

Zaragatera, con E. Ordunq, 700 metros en 41" 4/5.

Ali Pashá, con E. Ordunq, 700 metros en 43".

Isleña, —Con I. Legulsamo, 1600 metros en 1'44" 2/5.

Paciega, con I. Legulsamo y X. X. con B. Gómez, 1600 metros en 1'1" 2/5.

Maturongo, con E. Quijano 800 metros en 45".

Kissing, con I. Legulsamo, 700 metros en 41" 2/5.

Gran Sujeto, con R. V. Lanatti, 700 metros en 45" 2/5.

Cigarrero, — Con C. Fenucci, 700 metros en 42".

Consultorio y curatorio antiveñereo nocturno
Avariosis-Urinarias-Secretas. Dirigido por médicos especialistas. De 20 a 22 horas
CORRIENTES 1555

Sombreros de gran moda $ 6.90
Trajes de pura lana en confección fina todas medidas y modelos, lores, especiales para la temporada, a $ 32, 35, 22.50 y 18.90.
Sobretodos: varios gustos y colores, modelos de moda todas medidas, a $ 25 y 22.50.
Sobretodos, trajes o pertramus a la medida, $ 75.
Pantalones confección fina, gustos finos, $ 6.50. (Ocasiones muy convenientes, véalas).
Reboredo y Sánchez
MORENO 789 — BUENOS AIRES

ACADEMIA DE BILLAR "BRUNSWICK"
Bmé. Mitre 928 (altos). C. Pellegrini Bmé. Mitre 978 (altos). Carlos Pellegrini 53
50 Billares — Café y Bar
Salón más suntuoso del mundo.
Exhibiciones tarde y noche por el campeón mundial, Prof. Horemans.

Willard
Toda clase de reparaciones para autos. Carga de baterías, $ 2. — Venta de acceso. — FEDERICO J SCHREIBER.
Rodríguez Peña 1441

LINEA PINILLOS
La más económica al Mediterráneo
VAPOR
BALMES
SALDRA EL 30 DE JUNIO
LLAMADAS $ 140. m|n.
PARA INFORMES
SAN JIMENEZ DAVILA
AGENCIA PINILLOS
845 CHACABUCO 847
U. T. 4638 B. Orden

En el D. degli Abruzzi llegó un nuevo agregado a la embajada de Italia

A bordo del paquete italiano Duca Degli Abruzzi ha llegado hoy a esta capital el señor Cav. Dr. Julio Martinoli, quien viene en calidad de agregado a la embajada de Italia, en nuestro país.

El señor Martinoli, es un hombre joven, que se dedicará desde su nuevo cargo con especial preferencia de todos aquellos asuntos que se encuentren directamente vinculados con la inmigración italiana a la República Argentina.

Este caballero, con el cual tuvimos oportunidad de conversar poco antes de que desembarcara, manifestónos, que tiene el propósito de trabajar intensamente en el problema inmigratorio.

En el puerto, el señor Martinoli, fué recibido, por algunos de los amigos, con que cuenta, en esta capital, quienes, le acompañaron hasta su hotel, desde donde se trasladará hoy mismo a la embajada, para hacerse cargo de su nuevo destino.

FELIX FEDERICO ARAUZ ES CAMPEON MUNDIAL DE TIRO A PISTOLA

Aunque el jurado otorgó el título al suizo Schyder, en realidad el campeonato pertenece al tirador argentino

Encabezamos esta nota con el título precedente porque en realidad el campeonato de tiro a pistola del mundo es el argentino Félix Federico Aráuz, flamantemente tirador porteño que en tres oportunidades batió el record mundial con los siguientes puntos: 548 puntos en el entrenamiento en el stand de Palermo (Tiro Federal), año 1923. En París, durante su training hizo 549, y también 550 puntos, siendo únicamente 540 los marcados por el campeón mundial desde el año 1914 hasta el presente y no superados por tirador alguno hasta la fecha.

Dadas las condiciones de eximio campeón que adornan al señor Aráuz, es de lamentar lo ocurrido en Reims hace dos días, con motivo de decidirse en dicha población francesa el campeonato anual de tiro a pistola.

La parcialidad del jurado clasificador arrebató un campeonato que legítimamente conquistado al mejor de los tiradores del mundo, como lo prueba la ratificación de sus puntos que son superiores a los del que se le ha otorgado el título.

El agraciado con el título de campeón es un suizo de nombre Schyder, quien demuestra poco espíritu deportivo y escasa dignidad de sportman ostentando un título ganado legítimamente por el señor Aráuz.

Dos naciones hermanas que se distinguen por su hidalguía: España y Portugal, no podían pasar por alto un acto de parcialidad manifiesta y votaron a favor de nuestro compatriota; quien demás de haber obtenido el voto de estas dos naciones ha sido agraciado por el mismo jurado clasificador con títulos diplomas y medallas de oro idénticos al título ganado legítimamente por el señor Aráuz.

Y todo lo ocurrido en Reims; la pérdida del campeonato mundial y la desconsideración para con el mejor tirador del mundo, se debe a una exigencia del jurado, quien ordenó hacer al argentino un disparo más de los que en realidad la correspondía, por cuya causa nervioso el tirador Aráuz, hizo su disparo en el cartón del suizo marcando no obstante un definido centro.

Es de lamentar lo sucedido en Reims, en un país como Francia que siempre se ha distinguido por su espíritu deportivo.

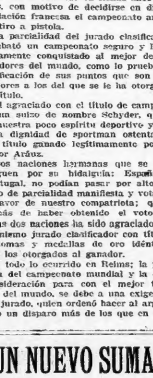

Federico Aráuz

Veremos cuando el señor Aráuz es presente a disputar el campeonato olímpico a realizarse el 26 del corriente, quién es en realidad el campeón de campeones.

Mateo Banks continúa haciendo la huelga de hambre

En las últimas 24 horas tomó solamente un vaso de agua

Mateo Banks continúa la huelga de hambre que empezara el sábado anterior, después de conocido el veredicto que lo condenó a presidio perpetuo como único autor de la tragedia de Parish.

En las últimas veinticuatro horas tomó tan sólo un vaso de agua, negándose terminantemente a tomar alimentación, a pesar de la exigencia que las autoridades de la cárcel le hicieran en ese sentido.

Banks ha vuelto a declarar hoy que su resolución de morir de hambre es inquebrantable y que solamente un pedido de su esposa le haría cambiar de actitud.

Entretanto, la debilidad empieza a producirle los conocidos fenómenos de la consunción por hambre.

El alcaide de la cárcel, señor Lachalde, insta a Banks para que coma, a pesar del pedido que el preso le hiciera de no insistir en su pretensión.

Se trata de exonerar algunas multas municipales

En una de las sesiones realizadas por el Concejo Deliberante, los concejales señores Pereira, Ray y Glovine presentaron un proyecto disponiendo la exoneración de toda multa impuesta por infracciones cometidas hasta el 31 de diciembre de 1923, a excepción de las aplicadas por las ordenanzas de moralidad, las establecidas en los contratos y las por adulteraciones nocivas a la salud en las substancias alimenticias. A su vez el doctor Tedín Uriburu y su colega de representación el señor Iriondo propusieron la exoneración de todas las multas provenientes de los depósitos varios.

Estudiados ambos proyectos por la comisión de hacienda y cuentas, ésta después de estudiar detalladamente el asunto, resuelve presentar al cuerpo la siguiente ordenanza:

Exonérense todos los recargos impuestos por la demora del pago de impuestos varios y de las cuotas de alumbrado, barrido y limpieza, siempre que los deudores hicieren efectivo el pago dentro de los sesenta días de la sanción de la presente ordenanza.

Exonérense igualmente todas las multas impuestas por infracciones cometidas hasta el 31 de diciembre de 1923 y que no se hayan hecho efectivas hasta la fecha, a excepción de las aplicadas por las ordenanzas de moralidad, las establecidas en los contratos, las por adulteraciones nocivas a la salud, fabricación, envasamiento y expendio de substancias alimenticias, y las referentes a bebidas alcohólicas o las que sin serlo sean nocivas a la salud.

Los recargos o multas cuyos juicios estén iniciados quedarán sin efecto.

Los procuradores municipales no cobrarán honorarios a los deudores morosos a que se refiere la presente ordenanza, salvo el caso que hubiese intimación judicial antes de esta fecha.

MONGOLIA SE DECLARO REPUBLICA SOVIETICA

Una caravana atravesando una desolada región de la provincia de Manchuria

La provincia china de Mongolia se declaró república soviética.

Con este lacónimo, se nos trae una noticia de importancia singular, y que obliga al comentario sobre el desarrollo de las ideas nuevas en este inquieto e incomprensible mundo en que vivimos.

En Moscú, el acontecimiento ha sido considerado con regocijo. Lo mismo, evidentemente, en los núcleos obreristas de otras partes.

Desde hace unos días, que venimos viviendo en una constante inquietud, en lo que se refiere a los sucesos políticos.

Primero fué en Francia, la caída de Millerand. Los grupos liberales hablaron ralmas por la muerte de un régimen de reacción y la llegada de un nuevo estado de cosas. Sin embargo, poco tiempo después la sensación fué de desperación al ver—después de la ascensión de Doumergue a la presidencia de la República—que Herriot inauguraba su ministerio con declaraciones que señalan su oportunismo.

En Italia perpetróse un acto horroroso que aún agita la conciencia de los libres. Y la reacción, frente al hecho, se viene desarrollando en forma tal, que se dibuja en el horizonte el ocaso del cesarismo fascista.

Y ahora, esta provincia China que reviste a su organización política, de linamientos de soviet.

Alguien, tal vez ante la noticia, diga que es una comprobación de lo que sustentan los enemigos del comunismo, y que quieren ver el caos en todo lo que es el Asia.

De ser así, no por eso hay que pasar por encima del hecho. Muy al contrario, pues que eruditos en la materia nos hablan de la decrepitud del Occidente y de la importancia que los principios de la civilización asiática tendrán en el futuro.

Por otra parte, es grande todo movimiento cuyas causas y finalidad sean el mejoramiento de la vida de las masas largolesas y oprimidas.

¡Alelaya, pues!

Iniciación de las tareas parlamentarias

En la cámara de diputados

De acuerdo con una resolución del presidente de la cámara de diputados, el lunes se realizará la primera sesión ordinaria del año. Deberán fijarse los días y horas de sesión y hacerse la designación de las comisiones internas.

Sobre este punto han celebrado varias conferencias los diputados de diversos sectores con el doctor Gallo, quien ahora en estos momentos está redactando el proyecto de distribución general.

SESION EN EL SENADO—

El senado se reunirá el martes próximo, se anuncia en algunos círculos políticos que el senador Torino tiene propósito de pronunciar un breve discurso sobre la insistencia del vicepresidente a la asamblea de apertura.

UN NUEVO SUMARIO EN I. INTERNOS

¿EL LIO DE LOS DESNATURALIZANTES DE NUEVO SOBRE EL TAPETE?

Nuevamente el ministerio de hacienda ha encontrado graves irregularidades en el funcionamiento interno de la administración general de impuestos internos y nuevamente ha ordenado la instrucción de un sumario. No hace aún veinte días que el ministerio de hacienda dió a conocer las conclusiones de otro extenso sumario levantado también en la administración general de impuestos internos y originado como se sabe por la denuncia de neo indebido de desnaturalizantes de alcoholes, lo cual al blanco de muchas especulaciones, pues atribuyeron una medida enérgica que los conductores, quizá porque esas anormalidades recientes no eran sino las consecuencias de anteriores despacios y tarea difícil resultaba determinar a los verdaderos culpables ya fuera del alcance tal vez de la censura ministerial.

El famoso asunto de los desnaturalizantes de alcoholes, que tantos pesos ha costado al fisco y que tanto ha dado que hablar, vuelve sobre el tapete, no obstante, como decimos antes, haberse terminado no hace veinte días un sumario con esa repartición. El ministro de Hacienda, estudiando algunos de esos expedientes por ahí perdidos, ha sido sorprendido por las maquinaciones rasqueñas intencionales y le han dado la pauta de que algo encubrían, lo que estamos seguros ha de convertirse cuando acaba de ordenar al subsecretario del ministerio, doctor Orla, a instruir otro nuevo sumario a fin de confirmar los graves cargos que detalla ese expediente y que se refiere a la desnaturalización de vinagres. Como medida preventiva y mientras dure ese sumario, se ha suspendido al subinspector Marto García.

Como podrá apreciarse, es tarea difícil poner fin al lío de los desnaturalizantes, porque ahora aparecen derivaciones como ésta de los vinagres que ha motivado esta nueva medida del doctor Molina, muy plausible, desde luego.

Tina Varodino, fué embarcada hoy en el Principe di Udine

Hubiera querido quedar en Buenos Aires, pero la legación de Italia no lo resolvió así

Tina Varodini, que en pocas horas consiguió en Buenos Aires una popularidad que no muchas mujeres han logrado obtener, sigue jugando con su destino.

Conocidas son las peripecias que debió pasar cuando se embarcó en Génova con el propósito de desembarcar en Marsella, viéndose después obligada a volver hasta Buenos Aires, donde, disfrazada con el tosco traje de un marinero, que creyó de esa manera podría facilitarle la fuga.

Con la intervención de la Prefectura y después de las autoridades de inmigración, impidieron que se llevaran a término los propósitos que se aseguraban para con ella, ciertos individuos de mala ley, que están radicados en esta ciudad, en combinación con elementos de a bordo.

Tina nos recibió en su alojamiento del Hotel de Inmigrantes con lágrimas y sonrisas y nervosismo, que estaba dispuesta a seguir el camino que le marcara el destino.

El asunto fué llevado a conocimiento de la Legación de Italia, la que tomó cartas en el asunto, al mismo tiempo que una vez más, la caridad argentina se ponía en evidencia de diversas maneras.

Fueron muchas las personas que llegaron hasta Hotel de Inmigración, solicitando hacerse cargo del porvenir de Tina, ytambién, otras tantas, ofreciendo ayuda, para trasladar su madre y sus hermanitas a esta ciudad, uno, que también se ofrecieron varios buenos muchachos que estaban dispuestos a contraer nupcias con ella.

Entre otras personas, que tuvieron el propósito de adoptar a Tina, se encuentra el señor Fernando Guerrico, quien lo solicitó al director de inmigración, pero coincidió, con esa solicitud, la resolución de la embajada de Italia, que dispuso que Tina fuera reembarcada, en el primer buque, que saliera para Génova.

Esa orden ha sido cumplida hoy, y a estas horas Tina, cruza el Río de la Plata, en viaje para su patria, llevando posiblemente en su cabecita loca, un sinnúmero de confusos, relacionados con su fuga y triste estada en esta tierra hospitalaria.

Cuando Tina fué llevada al vapor, por un empleado de inmigración, nos estrechó la mano y nos pidió agradecíramos a todos aquellos que se interesaron por ella.

Nuevamente las lágrimas se asomaron a los ojos de Tina y entonces la vimos más bonita y más encantadora que nunca.

Sintaba triste, parecía que una inmensa pena le embargaba el espíritu en esas circunstancias.

Sonaron las tres pitadas reglamentarias del vapor, que anunciaban su salida y entonces Tina, tomándonos fuertemente una mano, nos dijo:

—Soy una víctima de mi destino... ¡adiós Buenos Aires! ...

Y sus ojos se inundaron en llanto, mientras un empleado la conducía hasta su encierro, dentro del cual debería efectuar el viaje, para evitar así, una nueva travesura.

¿Adónde va usted esta noche?

COLON — Empresa Walter Mochi.— Hoy, a las 21: función extraordinaria: Tosca.— Platea, $ 18.

CERVANTES.— Compañía Guerrero - Fernandez Díaz de Mendoza.

Hoy, a las 21: El sobrecito carpintero. —Platea, $ 4.90.

EUPOLIORAMA.—Transformista, Leopoldo Frégoli.

Hoy, Frégoli en imitación de artistas varios.—Platea, $ 4.

TEATRO OPERA — Gran compañía lírica de Conrado Lomberío Zarraga.

A las 21: La danza delle libellule.— Platea, $ 4.90.

MARCONI — Compañía Argentina Angelina Pagano.

A las 21: El señor de la plateа no. 47. —Platea, $ 2.50.

APOLO — Compañía nacional Leopoldo Simoni.

Hoy, a las 21 y a las 22: Tres noticias de policía. A las 22.15: El divorcio de Chichito.

SMART. — Compañía Blanca Podestá.

Hoy, a las 21: La línea fatal y La cena secreta.— Platea $ 2.

NACIONAL — Director-empresario, J. E. Carcavallo. El conjunto artístico más numeroso y su género.

Hoy, a las 21 y a las 22.15: Instituto Impudoroso: a las 22.15: La Foreta.

PORTEÑO— Compañía lírica de recreo.

A las 21 y a las 22.15: ¡Pasen a ver al Fenómeno! A las 22.15: ¡Aprovechen la boluda!

EUTORPIA. — Gran compañía española Alvarado Vives.

Hoy, a las 21: Doña Francisquita.

ARGENTINO.—Compañía nacional Florencio Parravicini.

Hoy, a las 21: "Horrendo crimen" y "Cristóbal Colón, en la Facultad de Medicina".— Butca, $ 4.90.

LICEO — Rivadavia esquina Paraná.— Empresa Carlos Mas.

Doctor Kellerman. — Platea $ 2.50.

AVENIDA — Empresa, M. Herra. Av. de Mayo 1222. U. T. 1065 Rivadavia. Gran compañía cómica dramática Angel Berrás.

Hoy, a las 21.30: Por no ser suegro y Alfiler.

COMEDIA — Compañía española de revistas. Espectáculos por secciones.

A las 21 y a las 23: La feria de los hermanos. A las 22: Las vírgenes otoñas.

MAIPO — Esmeralda 447. Compañía Devlesi-Sinigaglia.

Hoy, a las 21 y a las 22.15: La empresaria del Colón. A las 22.15, (estreno): Jorobeta.

SARMIENTO—Empresa C. Reali. Cumbre Batti.

Hoy, a las 21 y a las 23: Mano mora. A las 22: El amor maldito.

MAYO — Compañía española de comedia Julio Sandoval.

Hoy, a las 21.15: Cura radical. A las 22.15: (estreno): Pelo de oro. Platea, pesos 1.50 y sencilla, $ 1.

EXCELSIOR. — Compañía lírica-rusa Boris Thomaschefsky.

Hoy, a las 21.15: La Cantora.

IDEAL—Paraná 426. Empresa Duarte Comedia Española Felipe Parigasti.

Hoy, a las 21 y a las 23: El que venga pasa que arree. A las 22: El capitán sin inglés.

CASINO — Gran music-hall.— Compañía Rofix and Partner. Cascadeurs. The Fanelas. El Rubinskis: A. Bross, gimnastas: Lydia Rossi, cantante. Las sombras se relevan.

BA-TA-CLAN — 25 de Mayo 464. Gran compañía de revistas y bailes de género ligero. Director y primer actor, Pedro Giaidroni. — Hoy, variado programa.

SARRASANI— La gran attracción de Buenos Aires. Avenida Italia y Santa Fe. (U. T. 4954, Palermo). Funciones diarias a las 21: jueves, sábados y domingos, matinée a las 16. Nuevo programa de 16 números internacionales. Localidades a $ 2, 3, 4 y 5.

SAN MARTIN.— Estreno de Natán Bachi.

EMPIRE.— Las sombras en relieve.— Cartelón de Tiraqui Cartón. La senda de la inocencia. Troupe Florelle-Randall.

CALLAO TEATRO.— Estreno de Natán. El hombre lobo. Natán el sabio. (Todos son estrenos).

CHIQUNT.— Rivadavia 1635.— Guerra entre pastores. Estreno: Natán el sabio. Estreno: Un amor de Rigoletto.

PARAMOUNT THEATRE. — Sangre de Cristo. La sombra del criollo. Viejo. La parodia de Carmen. La virgen de Stambul.

CINE CATALUÑA.— Las reliquias del pasado. La voz de la conciencia. El debrebo del más fuerte. La virgen de Stambul.

CRYSTAL PALACE.— La pérfida. Prepárados para morir. Lo más grande de la vida. Ídolos de barro.

SAN MARTIN.— Rivadavia 7056.— Hacia el abismo. La majestad el americano. El caballo blanco.

ACADEMIA DE BILLAR BRUNSWICK — Cnel. Mitre 878 altos. y Carlos Pellegrini 55—50 billares, café y bar-salón más suntuoso del mundo. Exhibiciones tarde y noche, por el campeón mundial, prof. Horemans.

Conversando con el público que nos escribe

R. Leiros, capital. — Recibimos su carta que contestamos:

1. En las ordenanzas municipales hay algo que se refiere a eso. Naturalmente, no entra el incienso entre los productos cuya quema despide olores desagradables. El incienso purifica el aire. La ordenanza se refiere a los malos olores y corresponde los que se desprenden de las quemas.

2. En la inspección municipal del barrio podrá usted hacer la denuncia, a la que, sin duda alguna, se le dará curso, siempre que no se trate de la quema de incienso o cosas productoras de perfumes como buenos para purificar el aire en las habitaciones.

Yo deje de comunicarnos el resultado de su gestión. El asunto es interesante.

Teodoro E. Colori, Santa Fe. — Hospital Iturrosa, Buenos Aires.

A. Kragus, Capital. — No comprendemos que es lo que se propone. Escríbanos a esta sección, aclarando su asunto.

Adolfo Salvarezza, Lanús. — No puede ser condenada ninguna persona sin ser oída. Esto está en letra grande en la Constitución Nacional. Sin embargo, no es difícil que haya algún juez que condene sin oír al procesado, dejándole una puerta para que el defensor pida la anulación de un proceso viciado.

Ladislao C. Broilas, Santa Fe. — No hemos recibido la carta a que se refiere.

Un suceso interesantísimo

Hoy se realizó una disertación sobre la personalidad de Ambrosio de Acosta que en la ciudad de Vera y en el 1603 ocupó un cargo público

¿Qué actualidad puede tener el "maestro de escuela", Ambrosio de Acosta, que figuró en año 1603 en la ciudad de Vera, hoy la "heroica Corrientes"? Desde del mensaje presidencial, de la absurda actitud peludista, de la inalámbrica transmisión de fotografías, del raro diabólico, del "affaire Firpo", de la bestia humana que nos realiza Mateo Banks, de la llegada de footballistas inglesas, del triunfo uruguayo, de la anulación de Tortorolo y de otros asuntos acasaionales, el maestro colonial nos parece algo tan plácido y lejano, que nos hace admirar con exceso de cosquilleo nervioso de la junta de Numismática e Historia, ante un humilde maestro de hace cuatro siglos. El señor Manuel Figueroa, antiguo profesor de matemáticas, ha registrado en los archivos cuanto documento acredite que don Ambrosio, fué, realmente, un maestro. Es decir, uno de los grandes precursores de las huelgas de hambre a que se dedican los abnegados representantes de la enseñanza.

Seguramente que la junta quiere demostrar a la legión famélica que pueda la República, que ese mal de la pobreza profesional, es un bien honroso, con tradición nacional, con heroes, mártires e historiadores, como los de la caballería andante.

La tranquila asociación ejercita una bondad infinita como su paciencia. No podemos sino admirar a esos señores que se arrellenarán en sus asientos, en el salón estilo por las estatuas, mientras el diestante haga desfilar cartas, papeles, expedientes y recuerdos de don Ambrosio, durante largas horas. ¿Será todo ello una nueva forma de soñar? Porque, francamente, nosotros no podríamos resistir a la dulce caricia de Morfeo, mientras meme la fina llovizna de la conferencia.

OTRAS NOTICIAS DE TRIBUNALES

"Lenciamiento" leve—

El 19 de noviembre a las 11.30 Fortunato Manuel Vallone, argentino, de 18 años, casado, hojalatero, penetró al salón de peluquería que en la calle Rioja 1725 tiene instalado Onofrio Mosti y apoyándo un momento en que el oficial Jorge Masir se quedó medio dormido, "lenciñó" tres máquinas de cortar cabello y 2 navajas de afeitar usadas, propiedad Masir dormido, fué sentido Vellone por un menor hijo de Mosti, siendo detenido por un "botón" y puesto a disposición del juez respectivo.

Y el juez respectivo de sentencia ha dispuesto hoy condenar a Fortunato a 5 meses de prisión.

Defraudación y estafas reiteradas—

El fiscal doctor Segovia acusó a Enrique Puchi, español, paisano de la sal de Cádiz, de 23 años, soltero, pelo de cenicerín, por haber como ayudiente del carnicero Antonio Foche, cobrado en distintas fechas del año 1923 varias cuentas a clientes del patrón, por un importe total de 159 pesos argentinos, y para el de ese dinero.

También le acusó de haber solicitado invocando falsamente orden o encargo del referido Foche, productos de varios comercios por sumas de 25, 10, 30 y 200 pesos que como los otros también se los guardó.

Tenemos, pues, dos clases de "lenciamiento" calificados: el de defraudación y el de estafas reiteradas.

El juez doctor García Torres por la secretaría Gálbico, condenó hoy a Puchi, paisano de la sal de Cádiz, a 7 meses de prisión en forma condicional.

Excepciones e infracciones militares—

La cámara en lo federal resolvió en su último acuerdo, las siguientes:

Rodolfo M. Pastorello imputado el dictamen del procurador fiscal de cámara, un desistimiento de la apelación por lo tanto firme la sentencia ETAVO interpuesta, así se declara, quedando por lo tanto firme la sentencia del juez federal doctor Gaspar Ocampo que absuelve ciudadano Pastorelo se halla comprendido en caso de excepción.

—Osvaldo Andrés Cordero por las mismas razones que el caso anterior, se declara firme la sentencia del juez doctor Jantus que absolvió de culpa y cargo a Cordo imputado de infractor.

—Cecilio Garmendia Majerena: como en el caso anterior, queda firme la sentencia del juez doctor Jantus que absolvió de culpa y cargo.

Homicidio por imprudencia. — Un "botón" muerto y un cabalo con lesiones. — Atropello de un "omnibus"—

El 23 de diciembre de 1922, a la hora 6.40, los "botones" José P. Rodríguez y Tránsito Flores, realizaban el servicio de rondín, recorriendo a caballo la avenida Seguroila hacia el sur, cuando vieron venir en dirección contraria un "omnibus" que dirigía Eduardo Carlos, argentino, de 21 años, soltero.

El "omnibus" se precipitó sobre los "botones" a caballo y alcanzó al que montaba Flores, de cuya colisión el animal de cuatro patas cayó al suelo, herido, despidiendo al jinete que sufrió en la caída la fractura de la base del cráneo, falleciendo poco después.

El juez doctor Pessagno condenó a Eduardo Carlos a 1 año de prisión e inhabilitación para conducir vehículos por 3 años, dejando en suspenso ambas penas.

"Lenciamiento" leve—

A un mes de prisión condenó hoy el juez doctor Pessagno a Américo Humberto Carucci, argentino, de 18 años, soltero, porque el día 28 de abril del año pasado, a las 15.30, penetró en la zapatería que en la calle Pedro Goyena 372 tiene establecida Juan Pérez, y que atiende su señora Carolina Pagani, y tomó 2 pares de zapatos para niño, disparando apenas notó que fué descubierto.

El "botón" Leandro M. Setzo, logró capturar al modestísimo "lenciñador" recogiendo los zapatitos que el fugitivo abandonó.

¡Y estas pavadítas se traen hasta la justicia criminal!

Ampliación de un artículo del Digesto Municipal

Denominación de los jarabes

La comisión de higiene del Concejo Deliberante que preside el doctor Angel G. Golfo, ha formulado despacho para la modificación propuesta por la oficina química de la ordenanza que reglamenta la elaboración y expendio de los jarabes, como así la necesidad de ampliar el artículo de la misma, que se refiere a la designación de esos productos.

Como la ordenanza vigente no establece que formular a lo propuesto por la nombrada repartición municipal, solicita del honorable cuerpo quiera sancionar la siguiente ordenanza:

Amplíase, con las disposiciones que a continuación se expresan, el art. 33 de la ordenanza sobre aguas gaseosas, jarabes y productos análogos, sancionada el 30 de diciembre de 1920 (art. 2653 del Digesto Municipal, edición de 1923):

"Jarabe natural de extractos o sumos de frutas, cuando en su composición no intervengan substancias extraídas de ninguna clase.

"Jarabe de extracto o zumo de frutas, colorcado con orchilla, cochinilla o carmalo, cuando en su preparación intervengan extractos o zumos de frutas y colorantes autorizados.

"Jarabe de esencias naturales de frutas colorcado, con orchilla, cochinilla o carmalo, cuando se empleen esencias naturales y colorantes autorizados.

"Jarabe de esencias artificiales de frutas colorcado, con orchilla, cochinilla o carmalo, cuando se empleen esencias artificiales y colorantes autorizados.

UN CASO DE INDIGENCIA

La señora Lola García, de 59 años de edad, se encuentra sin recursos.

Su hija Elisa — la única que podría trabajar para ayudarla — está enferma y eso hace mucho más grave la situación de esas dos mujeres que pasan días de verdadera angustia.

Hacen un llamado a la caridad pública a fin de que se les proteja o bien que se les proporcione trabajo.

Por unos días se hallan en casa de unos conocidos que se domicilian en Riachuelo, y en Flores. Pero esa familia también es pobre y, como se comprenderá, el presupuesto resulta un tanto elevado.

Una camisa gratis

A toda persona que nos entregue el género necesario, le confeccionaremos, a título de propaganda, una camisa de caballero COMPLETAMENTE GRATIS, presentando este aviso.

Esta OFERTA EXCEPCIONAL tendrá validez hasta el 31 de julio próximo

TALCAHUANO 490

Lo mismo le haremos GRATIS el arreglo de una camisa

Noticiario del Box

El campeón chileno Jhonston González debutará esta noche peleando con Alejandro Trías

DOS FUERTES "PEGADORES" PELEARAN ESTA NOCHE

ALEJANDRO TRIAS Y JHONSTON GONZALEZ HARAN UN MATCH

El profesional chileno Jhonston González, que presentará una movida pelea al fuerte pegador Alejandro Trías

Uno de los matches de box más discutidos al par que interesante se llevará a cabo esta noche en L'Aiglon" entre los profesionales extranjeros, uno chileno y el otro uruguayo.

Ambos boxeadores cuentan con decididos partidarios, y ambos también se atribuyen el triunfo de antemano.

La actuación de Trías ha sido entre nosotros muy brillante; sus fuertes punches que principiaron uno a uno a sus pocos conocidos de este lado de los Andes; pero ha llegado hasta aquí el eco de sus triunfos. Al boxeador knokeautizador por excelencia, Alex Rely, González le resistió 7 rounds de una reñida pelea. Es un boxeador de extraordinaria capacidad respiratoria, tan extraordinaria que es mayor que la de Luis A. Firpo; y hay que tener en cuenta que Firpo es peso pesado y González es medio pesado.

El match a realizarse esta noche en L'Aiglon reune además la novedad de que en el match entre Jhonston y Trías se otorgará la bolsa íntegra al ganador del encuentro.

Todo, pues, viene a coincidir para que al final presenciemos una pelea ruda, violenta, movidísima como hace tiempo no hemos presenciado.

Los preliminares del match final son también interesantes. En ellos figuran tan buenos púgiles como Florencio y Bilbao, Dempsey y Leal y un nuevo boxeador desconocido para nuestro público. El es el marinero A. Pottecary, del vapor "S. Harmondius" que ha de medirse con Vicente R. Contreras.

El programa confeccionado para esta noche es el siguiente:

Match a 3 rounds de 2 minutos entre los aficionados
EDUARDO VALLONI v. ROMEO ANSALONE

Match a 5 rounds de 2 minutos entre los aficionados
ALBINO KIERMAN v. RAMON FARALDO

Match de 5 rounds de 2 minutos entre los aficionados
SEAMAN A. POOTECARY v. VICENTE R. CONTRERAS
del vapor "S. Harmondius" el primero y argentino el segundo.

Match a 5 rounds de 5 minutos entre los aficionados
JOSE L. DENSEY v. C. TOLEDO LEAL

Match revancha a 5 rounds de 3 minutos entre los aficionados
JUAN C. FLORENCIO (argentino) v. ANTONIO BILBAO (vasco)

Match final a 10 rounds de 3 minutos, guantes de 4 onzas entre los profesionales de peso medio pesado
JHONTON GONZALES (chileno) v. ALEJANDRO TRIAS (uruguayo)

Alejandro Trías, que esta noche sufrirá la "prueba de fuego" peleando con Johnston González

adversarios le han elevado a la categoría de buen boxeador, no faltando quien llegue a creer que Trías carece de enemigos entre los profesionales de su peso.

Jhonston González, en cambio, es me-

MAÑANA PELEARAN EN EL LUNA PARK, RESPRES Y DEFERRARI

Completan el programa cuatro encuentros entre aficionados

En el Luna Park, se efectuará mañana por la tarde, a las 17, el festival organizado por el Buenos Aires Boxing Club, que tiene por base el encuentro entre el profesional de color Calvin Respress, bien conocido de nuestros aficionados por su actuación en diversos combates y por sus tareas como sparring-partner de Firpo, con quien vino a Buenos Aires.

En su match con el italiano Orlando Reverberi, Respress, probó que aunque no poder no era el mismo de sus mejores épocas, conservaba todavía virtudes de ligereza y movilidad grandes.

Mañana se medirá con Marcelo Deferrari que realiza con esta su primera pelea de profesional. Es este un hombre fuerte, de punch peligroso. Sus conocimientos boxísticos no son muchos, a juzgar por el último encuentro que sostuvo, pero de entonces acá puede haber progresado bastante.

La derrota que sufrió frente a Porzio no puede ser considerada para juzgar su poder, ya que su vencedor es el mejor hombre sudamericano de su peso, después de Firpo, y un serio candidato a conquistar el título mundial en las próximas olimpiadas.

El combate será a diez rounds.

Completan el programa de la fiesta cuatro encuentros entre aficionados, algunos de ellos de actuación destacada.

He aquí las peleas a realizarse:

Carlos Cosada versus Enrique Vélo.
Juan Maltona vs Ernesto Paradelo.
Jack Demsey v. Juan C. Florencio.
Alfor Aramburo v. Juan Venestuzzi.
Match final, a 10 rounds de 3".
Calvin Respress (estadounidense) v. Marcelo Deferrari (argentino).

UN SALUDO DE LOS BOXEADORES FRANCESES

De Paul Gay, Kid Francis y Pegazzano nos han dirigido la siguiente nota de despedida.

Buenos Aires, 20-6-24.

En el momento de salir para Francia los boxeadores franceses envían sus saludos y felicitaciones a CRITICA y a todos los aficionados argentinos.

En el Almagro B. C. habrá mañana un festival

Mañana, domingo, a las 17, se llevará a cabo en el amplio local de la calle Yatay 614, una interesante reunión boxística, cuyo número de mayor interés estará a cargo de los conocidos pesos gallos Carlos Cosadas y Germán Balauno, que realizarán 5 vueltas de 2 minutos.

La fiesta estará presidida por unos interesantes números de preliminares, que a continuación detallamos:

H. Cerante y M. Sensinetto, R. López y T. Flores, S. Babroff y M. Torrado, I. Fassolo y J. Riccio, J. Turiace y D. Rivero.

Además los aficionados Alfonso Miell, Horacio Lambaschini, Aquiles Rossi y Humberto Curi efectuarán dos exhibiciones.

El aficionado Santiago Cordido, que se medirá con Mocoroa el miércoles en L'Aiglon

Festival en el Núñez Boxing Club

Mañana se realizará en el local del Núñez Boxing Club un festival de aficionados. El programa, preparado por ese club es interesante, pues ha reunido un buen número de aficionados de discreta actuación.

He aquí el programa completo:

José Americo (Sporting Club San Martín) v. H. Freder (libre).

Gines Cabo (Núñez B. C.) v. L. Hermano (libre).

H. Beaumont (Sporting Club San Martín) v. José A. Cuneo (Núñez S. Club).

N. Fuva (libre) v. A. Martínez (S. C San Martín).

A. D'Ruggiero (Sporting Club San Martín) v. A. Bailiac (libre).

T. Stronetti (Sporting Club San Martín) v. Ernesto Garay (campeón provincial).

Ernesto collado (libre) v. Atilio Cassola (libre).

Match de semifondo: Guillermo Pellow (Sporting C. S. Martín) v. Juan Cioble (Núñez B. C.).

Match de fondo: Honorio Latorre (libre) v. Luis Antonietti (Núñez B. C.).

Todos los matches serán a cinco rounds con guantes reglamentarios.

Augusto Viotti se medirá el domingo 22 con Alex Vidá, en Rosario

Para mañana domingo se ha concertado un match entre los profesionales Augusto Viotti, italiano, y Alex Vidá, húngaro, a 10 rounds de 3 minutos.

Ambos poseen un excelente cartel y tienen sus prestigios bien adquiridos a raíz de honrosas victorias conquistadas en los rings rosarinos.

Viotti, con su último triunfo sobre Fenigerl, se ha conseguido de los buenos, y Vidá, en la suya sobre Alejandro Vergara, dejó la impresión de un hombre fuerte, resistente y caballero.

Como match de semifondo, se medirán los profesionales Alejandro Vergara y Agustín Sánchez.

Las preliminares estarán a cargo de: Santiago Palagano v Francisco Gandío, Salvador Miraglia v. Francisco Fiasco, Juan Mell v. Eliseo Maintain.

En resumen, un excelente festival que ha despertado verdadera expectativa entre los aficionados rosarinos, que son muchos.

En el Smart Club, Alejandro Couto y Júpiter pelearán el día 26

La reunión boxística que hubo de celebrarse en la calle Vélez Sársfield 67 (Entre Ríos y Caseros) y que fué suspendida por la Comisión de Box por no haberse cumplido ciertos requisitos de práctica: se realizará el jueves 26.

Promete verse muy concurrido dicho festival que es en honor de los cronistas de box y en el que figuran matches importantes, sobresaliendo el match de fondo a cargo de Júpiter Kid y Alejandro Couto. El primero que hará mañana su debut como profesional presentará al bautismo profesional Couto una lucida pelea.

El programa completo es el siguiente:

Matches a 5 rounds:
Kid Legrand v. Cocentino.
C. Linares v. L. de la Barga.
M. Repossi v. C. Lemos.
Match de semifondo: Carlos Cosadas L. Rocha.
Final de 10 rounds de 2', guantes de 4 onzas, Alejandro Couto v. Júpiter Kid.

Mañana realizará un festival el Boxing Club Balvanera

Para mañana a las 16, ha organizado el Boxing Club Balvanera un festival de aficionados; que se realizará en el local de esa institución, Tucumán 2633, con el programa siguiente:

Peso Mosca, Romero de Riccio v. Juan Morales.

Peso Mosca, Angel Herman v. Osvaldo Devoto.

Peso Gallo, Benedeto Caselia v. Angel Defendi.

Peso Gallo, José Paganelli v. Juan Fonseca.

Peso Gallo, Leo Frank v. Ernesto Baeze.

Match de semifondo, peso medio mediano, Ricardo Liporacci v. Juan Fumano.

Match revancha, Lucas Blanco v. Eduardo Panza.

Realizarán también varias exhibiciones los conocidos aficionados Eugenio Pagani, Miguel Pascusso, Luis Tomassoli, Arnoldo Shöeder y Horacio Farifia.

Viotti partió ayer para Rosario

Realizará una jira boxística por varias provincias

Ayer por la tarde partió para Rosario iniciando una jira pugilística, el conocido profesional italiano Augusto Viotti. Piensa éste sostener encuentros en Rosario, Santa Fe, Paraná, Mendoza y Tucumán.

En los dos primeros puntos nombrados, Viotti tiene ya matches concertados: en Rosario con Alex Vida, reciente vencedor de Vergara por knock-out y con Dante Piga en Santa Fe, el 29.

Como hasta ahora Viotti no tiene otros compromisos, antes de partir nos comunica hallarse dispuesto a volver a Buenos Aires interrumpiendo su jira en cuanto se le ofrezca una pelea conveniente, con algún hombre de cartel.

Cichero peleará con Pascusso

El campeón argentino Felipe Cichero, acepta el desafío que hiciérale ayer por intermedio de CRITICA, el aficionado Pascusso. El match se efectuará en breve.

Hoy pelearán Kid Teco y Guimaraez

Harán el match final en el Boxing Club Güemes

En el club de la calle Lavalle 1631 se llevará a efecto esta noche un lucido festival.

En dicha reunión tomarán parte los destacados profesionales Carlos Cañafares v. Lugonnesino y aficionados Horacio Saint Jean v. Domingo Glieres (prof. del mencionado club) y Guimaraez, el match final Guimaraez v. Kid Teco.

Desafío

En nombre de mi pupilo Armando A. Cardano, de 52 kilos, desafío a su mismo peso Roberto Pastoriza, a un match de box.

Contestar por intermedio de CRITICA

Hoy se realizará el festival de la Asociación Policial de La Plata

Hoy a la tarde se llevará a cabo el festival que la Asociación Policial de la provincia realiza con el objeto de hacer entrega de los premios a los ganadores del torneo que se efectuó el 26 de abril pido, en la cancha del Club Estudiantes.

El acto que tendrá lugar en el local del Boxing Club Firpo promete ser sumamente interesante y a ello contribuye en gran manera la actuación que en la preparación del mismo ha tenido el profesor de la institución policial, Fernando Campanella.

El match de fondo lo constituye el encuentro entre los excelentes pesos pesados, Orlido Leguizamon y J. Thiele, quienes a juzgar por el excelente estado que ostentan deben hacer una brillante pelea.

En los demás encuentros tomarán parte elementos tan destacados como Justo G. Avellaneda que peleará con José Morales; Carlos González Soler que peleará con Ernesto Ramos; Gerardo Cadenas con Efraín Méndez, y Miguel Caporale con Jenaro Durante.

Los campeones sudamericanos Julio Mocoroa y Osvaldo Morel, efectuarán una exhibición que dadas sus brillantes cualidades dolo ser muy interesante.

En resumen, promete ser el festival de hoy uno de los buenos actos deportivos que se han llevado a cabo en la capital platense.

Correo del box

Ricardo Torreiro. — Habiendo espuesto en nuestras páginas, siempre anunciamos todos los festivales a realizarse.

Luis Selmini. — Si no hemos publicado los festivales a realizarse en el club a que ustedes se refieren, es por no haber recibido comunicación alguna de ustedes. Como ustedes habían notado, han sido publicados los programas que ustedes nos enviaron.

LOS PROXIMOS MATCHES A REALIZARSE EN EL NATIONAL SPORTING CLUB

Hoy, sábado: Jhonston González v. Alejandro Trías.

Miércoles 25: Gran festival de aficionados con intervención de varios campeones argentinos y dos sudamericanos.

Jueves 26: Vicente Ostuni v. José González.

Sábado 28: Vicente Ostuni v. José Walle.

Jueves 2 de julio: Gran match de aficionados.

Sábado 5: Vicente Ostuni v. Pablo Muñoz.

Domingo 6: José González v. Víctor Contreras.

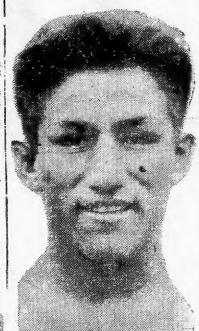

El "gaucho" Lencinas, que el miércoles se medirá con Juan Aldrovandi

LLOYD NORTE ALEMAN
El lujoso y moderno transatlántico
SIERRA NEVADA
saldrá 25 JUNIO para
Boulogne Sur Mer
Excelente oportunidad para efectuar un viaje rápido a
PARIS
Agencia General en Buenos Aires:
324 – Sarmiento – 324 E. ARNOLD

DISIPAD EL TEMOR A LAS COMIDAS
No más malestar digestivo
La mayor parte de las cosas de los desarrollos estomacales como la dispepsia, la indigestión, la gastritis, los ardores, acidez, bostezo, etc., son debidos o acompañados por un exceso de acidez y una fermentación perjudicial de los alimentos. Suprimid esta acidez, esta fermentación y podréis tomar las comidas sin preocuparos más de malestar digestivo ni de dolores ulteriores. El mejor medio para llegar a este resultado es el procurarse en la farmacia un frasco de Magnesia Bisurada. Tomad media cucharadita de las de café en un poco de agua después de cada comida o tan pronto como se deje sentir algún dolor. No sólo la acidez será neutralizada, la fermentación cortada sino que la inflamación de las delicadas paredes del estómago será calmada. No sufráis más, tomad Magnesia Bisurada y aprovechad agradablemente de vuestras comidas, como todo el mundo sin temor a dolores digestivos.

Instituto Médico Moderno
1768 – CALIFORNIA – 1768
(Altura Montes de Oca 1700)
Tratamiento científico y eficaz de las
AFECCIONES DE LA SANGRE, ESPECIALMENTE SIFILIS.
ENFERMEDADES DE LA PIEL Y VENEREAS.
ENFERMEDADES DE LAS VIAS URINARIAS:
Blenorragia aguda y crónica y sus complicaciones: estrechez, cistitis, orquitis, prostatitis, etc.
IMPOTENCIA.
Consultas . . . . . Dos pesos
INYECCIONES (aceite gris, 606-914) . $ 3.–
APLICACIONES DE DIATERMIA y LUZ ULTRAVIOLETA . . . . . $ 5.–
ABONOS ECONOMICOS. – HORAS: 17 a 21 (5 a 9 p. m.)

LA GLOSA DEL DIA

Penélope

Pasan los años, los lustros, las décadas, los siglos, y Penélope sigue tejiendo, dando por cierto que la buena Ulanieta haya tejido algún día. No hay más que mirar a los escaparates para ver que la califadura de la heroina está hecha de catrapos en las damas porteñas y que no tenemos necesidad de regresar hasta el mito para ver a unas seductoras mujeres tejiendo y destejiendo con polleras modeñitas de lana. Lo que es Penélope era una maniobra catrafágica, en nuestras heroas amigas es una adorable manía que las retiene en el rinconcito hogareño, haciendo ahora una alfombra, luego un tapete y después una bufanda o una chaqueñita. Las mujeres han vuelto a la manía de tejer... Y es tejiendo y destejiendo como Penélope, que esas buenas amigas nuestras están redondeando la fortuna de los vendedores de lana que ya prestan una atención desusada a todo lo que tenga etiqueta con la fabricación de una alfombra. No hay comercio que no nos muestre a través de sus vidrios circulinas modejas de lana-satrabán en que la industria de los colorantes ha hecho verdaderos milagros. Hay lana verde, negra, colorada, amarilla, azul, naranjada, blanca... Con dinero es posible llevarse a casa todos los colores del iris y todas las combinaciones que se pueden hacer con esos dichosos colores. Bien es verdad que eso es lo que se necesita para hacer una alfombra. Y ¿qué alfombras las que pueden salir de las manos de una señora hacendosa? El dibujo nos lo dan en la tienda, con lo cual ya no hay que hacer más que gastar mucha lana. A noventa centavos la modejita... Y es a ese precio que las señoras compran las que necesitan para ponerse luego a tejer. Y es tejiendo, tejiendo que se van pasando los días hasta que llega la hora de dar por terminado el trabajo. Entonces es cuando se ajustan las cuentas... Tanto de dinero, tanto de lana y de paciencia tanto, resulta que la dichosa alfombrita ha venido a costar lo que costaría una alfombrita de Persia, con la diferencia de que la de Persia es de Persia y la de nuestra amiga es una cosa imposible. Y, como salta a la vista que aquello no era lo que se buscaba, al punto comienza la divertida obra de destejer lo que se tejió en largas horas de dale que le das a la aguja. Mas, como también que las señoras se han ahorrado diez pesos, es, al punto, el comienzo de otra alfombrita en cuya fabricación veríamos a ver el milagro del borracho del cuento. Era un señor que se ahorraba dos pesos al día comprando en la taberna de Juan lo que antes compraba en la del amigo don Pedro. Ahorrarse quiere decir pagarse... Lo que daba lugar a que el distinguido "cardeta" no hiciera más que beber para hacer efectiva la ganancia encontrada. "Así me pago dos pesos"—decía el buen señor... Y es así como Penélope se pasa todos los días la diferencia que existe entre una alfombra de Persia y una alfombra cuarta que jamás se ve concluída. Tiranía de la moda y manías de que saben aprovecharse las locuaces-horteras de "El madapolán amarillo".

Ante la primera y franca agresión del peludismo el rompimiento es un hecho

PASO A LA HISTORIA LA LEYENDA DE UNA FUERZA DEMAGOGICA

La ruptura justificaría todas las posibles represarias

Funciona ya el Congreso Nacional. Su apertura ha desempeñado el rol de grave incidencia partidaria, que amenazó quebrantar la normalidad de las instituciones. Fué vencido el peregrino obstáculo: el capricho del señor Irigoyen, quien parece haber escogido una mala oportunidad para publicar a todos los vientos su rompimiento definitivo con el presidente Alvear. Como siempre, el caudillo ha operado desde la sombra y por intermedio de segundones sin significación: el vicepresidente de la República, supeditado a todos sus enjuagues y los temerarios palavecinos de ambas cámaras.

¿Qué propósitos guían al señor Irigoyen en ese paso dado en falso? ¿Impedir el parlamento cumplir sus deberes? Si eso fué su verdadero intento, pronto ha podido comprobar que su influencia política ya no gravita, afortunadamente, sobre el funcionamiento regular del gobierno. Con un puñado de senadores obsecuentes—los precisos para gobernar el país según la inolvidable expresión de Pellegrini—y sus cuarenta y ocho diputados de linea, ha quedado en evidencia. Ni siquiera han conseguido, en una solidaridad sorprendente, impedir la realización de la asamblea. Apreciable la fuerza numérica. Pero debida a circunstancias excepcionales, ha entrado en el período del rápido quebrantamiento, después del sonado fracaso de la víspera. Sólo ha conseguido la reacción inevitable, que en todos los espíritus honestos, determina el simple conocimiento de una injusticia. Y ha pasado a la historia como una leyenda muerta.

Y es que el plan se ha realizado sin habilidad, poniendo una vez en ridículo el prestigio del cacique, como maestro de componendas y artimañas. Pudo lograr su éxito si se prepara su cumplimiento en el misterio. Y la sorpresa de tales ausencias acaso hubiera impedido el acto trascendental. Pero bastó la difusión del propósito para que todas las fuerzas parlamentarias, en un movimiento espontáneo y plausible, brindaran la seguridad de que el funcionamiento del poder legislativo no quedaría a designio del dictador de las intervenciones y de los escandalosos negociados.

Falta de coraje y fracaso inmediato—

Pero el señor Irigoyen no ha querido sino impresionar al electorado. Notificar que prescindirá de la ausencia de sus sumisos parlamentarios el rompimiento con el doctor Alvear. Y lo ha conseguido. Pero en una forma contraproducente: mediante una agresión que ha merecido la condena unánime de la prensa, de los partidos políticos y de las fuerzas enemigas. Han rodeado en seguida al doctor Alvear, como significativa consecuencia de esa definición política, fatal y necesaria, los elementos independientes de la opinión independiente, los representantes de todas las agrupaciones políticas y la mayoría del elemento radical que no se considera ni interpretada ni representada por los alquilones del personalismo.

Es así como el señor Irigoyen ha prestado un franco auxilio al gobierno. Al significarle el retiro de su adhesión, su alejamiento le ha conquistado puntos de apoyo más eficaz y digno, ya que se sabe, que el país repudia los procedimientos, los planes y la manera inequívoca de hacer política del pretendido jefe único del radicalismo.

Rompimiento definitivo—

No sería raro, que ante el fracaso risueño de sus planes, el señor Irigoyen intentara la rectificación inmediata. No sorprendería que intentara dar máquina atrás. Sería inútil: ya se ha jugado definitivamente. Después del acto público, de la agresión comentada y castigada, del rompimiento pregonado fracasarían todas las maniobras para la nueva componenda.

La agresión consumada ayer justifica todas las represalias. Y acaso el señor Irigoyen habrá conducido a estéril ejercicio del puesto a muchos de sus paniaguados que perduran en las reparticiones, por meca complacencia de los miembros del actual poder ejecutivo.

Música nueva

BOCA LINDA. — El maestro Alberto Gambino acaba de dar a publicidad su último tango con el título que nos sirve de epígrafe. Se trata de un tango que reune la sencillez y armonía necesarias para quedar en el oído del público y conseguir gran popularidad. La letra de Roberto Lane, no nos habla de cabaret ni de "encrapulés", está escrita en castellano y es original. Una discreta carátula de De Lamo y una impresión correctísima completan las bondades de este tango, que en verdad hace honor a nuestra producción musical.

YO BUSCO A MI PEBETE. — El conocido shimmy de Leo Donnierff, que después de dos años de éxito en Francia nos diera a conocer la compañía Muiño-Alippi en su revista "Paris que llega" en el cuadro "Las fumadoras de Buenos Aires", ha sido editado correctamente con su letra castellana, por la Unión Editorial de Música. Está demás que comentemos el valor musical de esta pieza, bastante se ha dicho de "Le cherche après Titine", en Francia y aquí.

LA MECHUDA. — Una nueva zamba de Rafael Rossi, que la Unión Editorial de Música ha dado a conocer en una edición económica. La letra de Juan A. Carumbe. Con esta producción el maestro Rossi reafirma sus condiciones de experto folklorista, y se asegura un nuevo éxito.

PLAT DU JOUR:

Peludo a la parrilla

Frente a la histórica vizcachera, de la calle Brasil, o sea, en la que fué "A la Cabeñita Arcoendina. — Se lustra. — Doma asiende correcto, en gay lograre". El dueño de casa, "chica" dolientemente, tristemente. Hay quórum. Elpidio González.

Jesús — Nos ha gorobadu Majallanes Alvear.

Zelarrayán — Fumado, gaita...

Vichenzo — ¡Eh!...

Merlini Carlo — No perdamos tiempo. ¡A la revolución, muchachos!

Jesusa — Ahí llega Leopoldiñu Bard, el jinpu de a patotiña de a cámara goven.

Zelarrayán — ¿Y Diego Luis Melimari, gaita?

Luis Burgos — Ese lanudito es más rioje que mancarrón de pisadero de horno de ladrillos.

Jesusa — Pura pluma como el chagá...

Merlini Carlo — ¡Adelante los que quedan!

Bard — Caballeros, ¡salud!

Vichenzo — Doma asiende, Leopoldo, en gay sitio. ¡"Rolite", porta in'altra ziro!

Luis Burgos — Al viejo d'enfrente, le salió el tiro por la culaia.

Jesusa — ¡Abaixo os Gudas!

Merlini Carlo — ¡Meta bala, muchachos! ¡Viva la revolución!

Bard — Somos los más, y resultamos minoría frente al contubernio alvearista-conservador-socialista. Ante semejante confabulación, no queda otro camino que el levantamiento en armas.

Merlini Carlo — ¡Bala, bala!

Luis Burgos — Con tal que no vuelva a salir el tiro por la culaia...

Jesusa — Cálliate a boca, vieguete, que parreces pagaru de mal ajueru.

Vichenzo — ¡Eh!... Sa corriame la ficase da ca Galvez no landría dil quorum, e in la realità di lo hèchose, Marchcio salió con la sáyase ¡Eh!...

Jesusa — ¡Qué jracia! El quorum debe imputarse al contubernio de os Gudas, como Torino, sin ir más legos.

Merlini Carlo — ¡Lalla, lelia!

Luis Burgos — ¿Pa un asno con cuero?...

Bard — Lelia, ¡sí, señores!, para apiñería frente a la Casa Rosada de Vergüenza por las deslealtades que son de los dominios públicos, y con ella, encender la hoguero de las purificaciones sublimes.

Jesusa — ¡Abaixo os tranfujas!

Zelarrayán — ¿Qué hacemo, qué?

Merlini Carlo — Y meter bala, no más, correligionario. ¡Viva la revolución!

Jesusa — ¡Esu: jerra! Y que todos os Gudas vayan a bojera, empezandu por Leopoldiñu Melu.

Bard — ¿Y Gallo, che?

Jesusa — Pues con Vicentiñu Jallu haremos el saldu jordo para festejar a caída de Majallanes Alvear.

El mensaje de José Vasconcelos a los estudiantes del Perú

Nos hemos ocupado, en su oportunidad, del mensaje que desde Méjico dirigiera el maestro José Vasconcelos a los estudiantes peruanos, recomendándoles blan tomar frente a la tiranía, personificada por el gobierno del señor Leguía.

Este documento que ha sido reproducido por las revistas universitarias de toda América y que en las revistas argentinas encontró igual cariñosa acogida, es realmente, una palabra de maestro y de amigo de las juventudes latinoamericanas.

El documento en referencia, publicado en "Renovación" de La Plata, y en otras revistas estudiantiles argentinas, ha llegado al Perú y la Federación de Estudiantes aprobó la siguiente moción que quiere hacer conocer a las juventudes universitarias de toda América. Dice así un diario de Lima:

En la última sesión del comité federal se aprobó la siguiente moción: La Federación de los Estudiantes de Perú, representativa de la juventud nacional, declara que el mensaje que el maestro José Vasconcelos envía a la juventud libre de Trujillo, representa, por la altura de su expresión, por el hondo sentido humano de su ideología y la claro vidente de nuestros problemas sociales y la resolución que resuelven para asegurar, en América, el triunfo de los ideales superiores de vida, un jumbaso sendero de acción para las generaciones jóvenes de nuestro continente; y acordar enviar a José Vasconcelos un homenaje de simpatía y aplauso por sus vibrantes palabras; y lo. Abrir campaña entre las federaciones de nuestro continente para elegir a Vasconcelos maestro de las juventudes Ibero-americanas.

¡El mensaje dice que estamos muy bien con el Vaticano!

ESTA SUPERCHERIA HA CAUSADO LA PEOR IMPRESION

Una nota extraña, que para nadie ha podido pasar inadvertida, se ha deslizado en el mensaje leído ayer al parlamento por el presidente de la República. Figura en el capítulo de Relaciones Exteriores y de acuerdo con la práctica establecida, corre por exclusiva cuenta del ciudadano que figura al frente de ese ministerio. Es una invención torpe, que merecería el agrio calificativo de impostura. Asevera que las relaciones del gobierno con las autoridades de la Iglesia católica han sido normales, para agregar en seguida que aun se hallan pendientes los trámites para la designación de monseñor D'Andrea como Arzobispo de Buenos Aires.

El ministro Gallardo ha pretendido ser listo y ha caído en una ingenuidad peligrosísima. ¿Cómo ha querido taparse con el amparo de esa frase vanal, el cielo sombrío de esa vieja cuestión con el Vaticano? Solamente en un acceso triste de disimulo se ha podido llegar a esa penosa demostración de un asunto ya difundido, que conoce todo el mundo hasta en sus menores detalles y que, al parecer, ha sido ya resuelto en una forma que no pretendía, por cierto, el jefe de la cancillería argentina.

¿A título de qué razones el señor Gallardo quiere urdir, intempestivamente, un misterio en cuestión ya claramente ventilada? ¿Cómo entiende cumplir lealmente con su deber cuando lleva al congreso declaraciones que son una burda desvirtuación de los acontecimientos?

Acaso el país no ha quedado reconocer sus premisas condiciones de diplomático. Pero por grande que sea su buena intención, no ha de comulgar con esa pendota rueda de molino que tiene todo el significado de una patraña sensacional e inútil. El señor Gallardo no logrará convencer a nadie con tales manifestaciones. Aun cuando lograra, por generosidad de los dioses y santos de su predilección y de su confianza, el don de la elocuencia sublime, no conseguiría probar la lógica de esa afirmación. En ese carácter, su declaración es un contrasentido. Y un contrasentido alarmante, ya que hace mucho tiempo que la diplomacia secreta ha perdido su antiguo prestigio en virtud de los crueles frutos que ha sazonado para la desventura del pueblo.

A qué, pues, obedece ese tardío empeño en mentir al congreso nacional una situación que no existe, intentando a la vez ocultar una verdad plenamente difundida. ¿El ministro de Culto, señor Gallardo que ha convertido en un ente superior, que quiere imponer al pueblo de la República el deber de aceptar sin beneficio de inventario sus manifestaciones?

El primer colazo de lo de ayer

Los diplomas de Córdoba. "Ahora sí que pasarán"

En los círculos parlamentarios es impresión unánime que el primer efecto de la actitud obstruccionista del peludismo, será la aprobación de todos los diplomas de Córdoba: tanto el de senador como el de los diputados.

El del senador Núñez será el primero en ser aprobado. Se afirma que las 16 senadores que ayer asistieron a la asamblea, constituyen una cifra definitiva que no deja lugar a dudas. A esa mayoría de 16 senadores, hay que agregar el voto del senador Justo — ausente ayer por enfermedad — y con cuyo voto se suplirá la falta de algún senador que sin ser peludista, tiene comprometida opinión en contra de la situación imperante en Córdoba.

En cuanto a los diplomas de los diputados cordobeses, es evidente que con lo de ayer se han entonado los espíritus de los diputados antipeludistas y que éstos, sumados a los colegas de la derecha y a los socialistas, formarán una mayoría de votos favorables a la aprobación.

La impresión que recogemos sobre este asunto es de que al ataque peludista de ayer se empezará por contestarle con los diplomas de Córdoba y que la cosa ahora va de veras.

SE ABRE EL CONGRESO,

por TABORDA

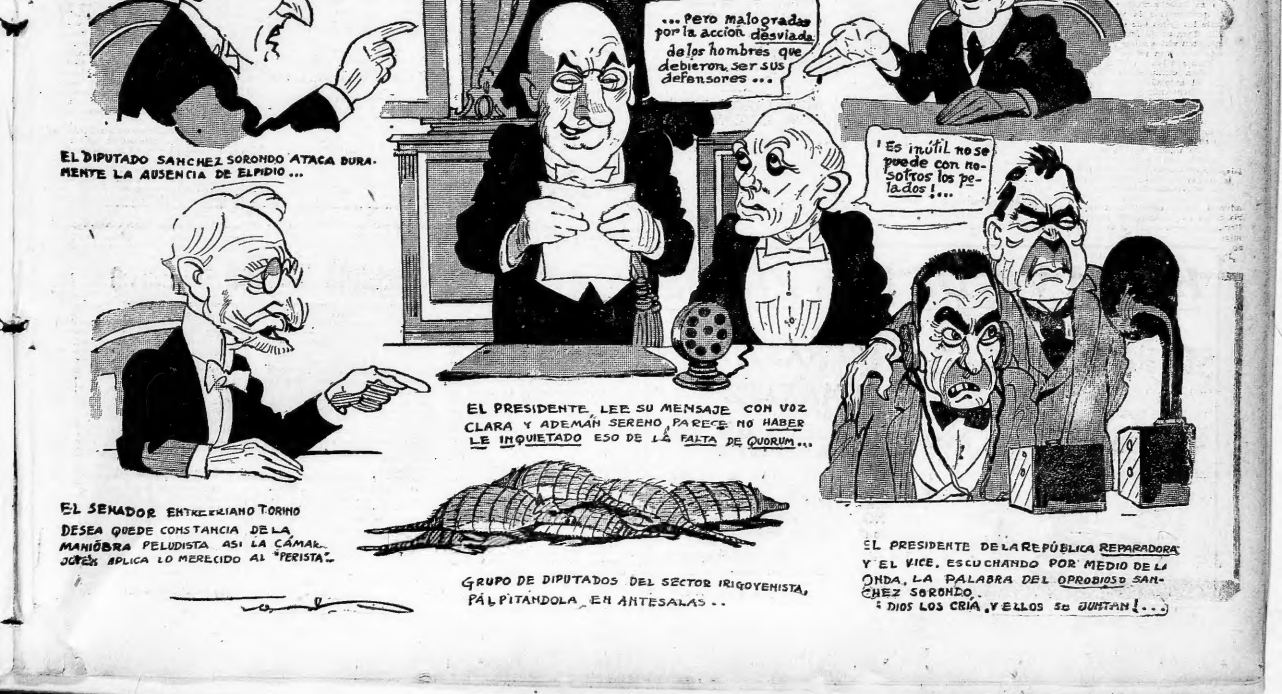

En S. Martín se intentó el rapto de una mujer cinematográficamente

DOS TENEBROSOS, DESPUES DE GOLPEARLA BRUTALMENTE Y CAUSARLE QUEMADURAS LA ABANDONAN Y SE DAN A LA FUGA

La policía de San Martín, a cargo del comisario Reinoso, está abocada al esclarecimiento de un suceso, donde aparecen actuando como principales protagonistas varios sujetos conocidos como traficantes de mujeres, y cuya audacia al intervenir en aquel, su distrito, ma vez más, la impunidad con que cuentan de antemano.

Hemos dicho hasta el cansancio que la descarada acción que vienen desarrollando los "cafiens" en esta capital y en el interior de la República, ha evidenciado la imprescindible necesidad de que la autoridad inicie de una vez por todas la represión que legisla ampliamente la ley 9143.

Se sabe que en pleno centro de la ciudad y en lugares conocidos por la división Investigaciones, pululan y efectúan su comercio inmoral un sinnúmero de tenebrosos, en su mayoría prontuariados en los archivos policiales, y quienes no pasan desapercibidos por esa circunstancia.

No ha muchos días, varios de esos individuos se tomaron en riña en una fonda de la calle Tucumán, resultando de ellos herido de extrema gravedad. En ese hecho el móvil fué la tenencia de una pobre mujer, disputada por dos barras de "cafiens" de distinta nacionalidad y que siempre han tenido participación en sucesos sangrientos por cuestiones similares a la mencionada. Ayer recibimos la carta que publicamos seguidamente, y después de averiguar detenidamente la grave denuncia formulada en la misma, llegamos a la convicción que se impone de inmediato la represión necesaria.

Una carta interesante—

Señor director de CRITICA. — Lo saludo atentamente y le comunico un hecho que ha pasado ayer a las 4.15 en Villa Centenario (tranvía Lacroze, partido de San Martín). Se trata del rapto de una muchacha, que nosotros los oficiales del curso superior del Colegio Militar de San Martín, hemos sido testigos del hecho, pues viajábamos en un coche del Lacroze con dirección al centro.

Datos del asunto los obtendrá en la policía de San Martín, donde hemos ido a exponer el hecho y la queja.

Esperando de su digno diario, como lo es CRITICA, haga lus en el asunto, nos suscribimos de usted, los oficiales que han intervenido para detener el auto número 66, en el cual se ha raptado la muchacha. En San Martín la policía informará a usted.

Lo saluda su afmo. y S. S. S. — *U. G.* (Pasajero que ha venido en coche).

Las primeras indagaciones—

Momentos después de enterarnos de la denuncia precedente, nos trasladamos a la comisaría de San Martín, dependencia que ya había tomado intervención y cuyo esclarecimiento procuraba en esos momentos. Allí fuimos gentilmente atendidos por el oficial Tizado, quién precisamente no hallaba de servicio el día anterior, en las horas en que fué consumado el audaz rapto.

El oficial Tizado nos manifestó que se encontraba en poder de la policía el chauffeur que actuó como cómplice y que condujo en su vehículo a la víctima. Solicitamos al empleado que nos permitiera interrogar a aquél, ya que en tren de indagación desebamos llegar al final para ofrecer a nuestros lectores una amplia información de lo ocurrido.

Lo que declara el conductor

Como bien dice la carta, un automóvil guiado por un individuo que luego resultó ser Ismael Agüese, fué el utilizado por los tenebrosos para raptar a la mujer. Dice Agüese que dos sujetos a quienes no conoce de nombre lo encontraron el día anterior en la plaza San Martín, para efectuar un viaje hasta Olivos y que en tal forma se reunió a sus clientes en el parage denominado la parada Centenario ayer a las 4. Que momentos después de estar allí con sus pasajeros llegó un tranvía de la compañía Lacroze, de donde aquellos hicieron descender a viva fuerza a una mujer que tampoco conocía, pero que más tarde supo se llamaba Sulma Guzmán, y que es precisamente la víctima del hecho. Ante los gritos que en demanda de auxilio diera aquélla, sus acusadores le aplicaron varios golpes y uno de ellos demostrando una refinada brutalidad quemándole un brazo con el cigarrillo.

Sulma continuaba gritando, mientras que el automóvil emprendía una marcha desenfrenada. Varias personas que habían presenciado el suceso, tocaron silbatos requiriendo la presencia de la policía. En esa circunstancia el oficial Tizado que se hallaba recorriendo su puesto en seguimiento del automóvil, llevando este último una distancia de varias cuadras. Los tenebrosos temiendo talvez caer en manos de la autoridad, hicieron parar el vehículo y descendiendo del mismo se refugiaron en una casita, desapareciendo de inmediato. Sulma desmayada como consecuencia de los golpes y las quemaduras que aquellos le infligieran, permaneció en el automóvil hasta la llegada de la policía y los testigos presenciales.

Conducida al local de la comisaría fué debidamente atendida por el médico de policía doctor Luis Felipe Cueli

Sulma Guzmán o María Luisa Laralain, la mujer perseguida por los tenebrosos

después de la cura elevó un informe detallado de las lesiones que presenta la infeliz Sulma.

Esto es lo que manifiesta Agüese en primer término y parte de lo que dijo Sulma, que encontrándose en Tandil, fué tentada para contraer matrimonio por el sujeto José Garone Morgas, quien, valiéndose de engaños, consiguió llevarla de su hogar, manteniéndola en la promesa de casarse.

Un mes después y habiendo pasado miles de privaciones y miserias, fué obligada a ingresar como pupila en una casa de tolerancia. Allí la explotó Garone durante algunos meses, llevándola luego a otra casa de Zárate, en donde conoció a unos amigos de aquél, llamados Anibal Ruggero y N. Freno, ambos tenebrosos y poseedores de varias mujeres.

Sulma era continuamente víctima de malos tratos por parte de Garone y de otra mujer llamada Catalina Riquelme, (a) La Cordobesa, amante del tenebroso. Los martirios a que era sometida, eran en extremo brutales. En noches frías de invierno, se le colocaba desnuda en el patio — porque, según decía Garone, había "ganado poco dinero" —

Ya cansada de tanta infamia, Sulma se fugó, viniendo a Buenos Aires, donde se refugió en casa de una amiga caritativa que la puso al amparo de cualquier ataque. Sin embargo su amiga tuvo necesidad de ausentarse al interior y entonces Sulma, aconsejada por otras mujeres, resolvió volver a un lenocinio de San Martín.

Garone la busca—

El tenebroso no quiso soltar la presa y se puso en busca de la fugitiva. Es sabido que la "mafia" de traficantes de mujeres tiene ramificaciones en toda la República y que cuando alguna esclava logra fugarse, es buscada no sólo por el amante, sino también por sus secuaces.

Así, Garone supo la semana pasada que Sulma estaba en San Martín, y en compañía de Freno se dispusieron raptarla en la forma conocida.

Identificados—

Los malhechores, la policía los busca activamente.

Ismael Agüese, el conductor que actuó en complicidad con los tenebrosos

SE ALZARON CON LA LIMOSNA

Bajo un banco de la plaza San Martín, un vigilante encontró anoche una alcancía de las que se colocan en las iglesias para "sabiaur" a los fieles.

La alcancía se hallaba violentada, pero no se ha podido establecer aún de qué iglesia ha sido hurtada, o si se trata de algún cura que tenía una fija para hoy y se alzó con la limosna de algún santo.

UNA LINDA MUCHACHA DE CATORCE ABRILES FUE CAUSA DE UNA RIÑA SANGRIENTA

La víctima del presunto novio era inválido de un brazo.— No obstante, su heridor le infirió dos graves heridas

En jurisdicción de la comisaría 27a. ocurrió ayer tarde un hecho sangriento, el que tendría todas las características de una simple gresca de esas tan comunes entre la vecindad, si no fuese porque hay una víctima que se llama Antonio Romano, y es empleado de tan sólo apenas 22 años de edad, dicho sea de peso.

Antecedentes—

Jose Rodríguez fué hasta hace poco agente de policía en las secciones 16a., 1a y 27a., y en la actualidad se halla completamente en empleado, en un oficio de albañil, por lo cual se lo pueda con todo alinco de sol a sol en los andamios. Tiene actualmente 24 años de edad, es argentino y soltero, domiciliándose, con la autora de sus días en la calle Derqui número 250. Su víctima es en cambio dos años menor que él y según se nos asegura desde hace

Las hermanitas de la víctima en la puerta de su domicilio. La marcada con x fué la causante indirecta del hecho

tiempo estaba paralítico del brazo izquierdo a consecuencia de un mal específico que sufre la aguejeba.

"¡Qué linda la piba!..."—

Rodríguez iba de vez en cuando a visitar a su hermana Sara R. de Bernasconi, que se domicilia en la calle San Blás número 968, y allí conoció y trató a una jovencita de 14 años, hermana de Antonio Romano, la que frecuentaba el domicilio de la señora de Bernasconi, con el objeto de aprender a tejer, en atención a que eran vecinas y a que la señora era entendida en la materia.

José, cierta noche que fué a lo de su hermana dejó escapar un: "¡qué linda la piba!", lleno de admiración y desde entonces hizo más frecuentes sus visitas a la casa, a donde antes no concurría sino de vez en cuando.

Cierta noche...—

La hermanita de la víctima, que a pesar de sus catorce años, representa tres o cuatro años más, y que es una chica con quien la naturaleza no ha sido avara en dones graciosos, cierta noche fué a la cocina de su amigo, con el objeto de cebar un mate. "Allí, nos dijo ella misma, estaba José, pero no me dijo una sola palabra".

En eso entró un hermano menor de la jovencita y al ver a los dos puso mala cara, pero como no tenía nada que decir, no observó otra táctica que la de callarse.

El primer incidente—

El hermano de la referencia contó en su casa al mayor, que se llama Pascual Romano, lo que él había visto. Y aún cuando no le pareció que hubiese nada de censurable en ello, Pascual prohibió terminantemente a su hermanita que concurriese más a casa de su vecina. Esta, por su parte, en vista de la hostilidad que significaba tal medida, prohibió a su hija, de pocos años, que estaba empleado con Pascual para ayudarle en el reporte de leche que éste tiene, que concurriese más a su ocupación. Y con ello las líneas quedaron tendidas por ambas partes en forma fácil, y sin ninguna escaramuza previa.

La interpelación—

Pascual Romano cruzó un día a la casa de la señora de Bernasconi, donde se hallaba de visita José Rodríguez, y dijo a éste que en lo sucesivo le impedía terminantemente que la alinee la hermana, por ser una criatura.

El interpelado respondió que él no la alababa ni mucho menos, pero que, últimamente, él no era ningún delincuente, y que se sentía capaz de sostener un hogar con toda dignidad.

Cuatro o cinco palabras más y entre ambos y sus respectivas familias se suspendió hasta el saludo.

La segunda incidencia—

Según asegura la hermana del herido, éste fué interpelado una vez más y trompeado el domingo último por Pascual, mientras José se hallaba en una obra donde trabajaba y sin que, según nuestra informacia, en hermano le diera mérito para ello, desde que ni siquiera saludó más a la hermanita de Pascual. La misma nos aseguró, dicho sea de paso, que José Rodríguez no tenía arma alguna y que cree, por lo tanto, que la víctima haya sido herida por su propio hermano Pascual, que era quien esgrimía el único cuchillo que, según ella, salió a relucir.

La riña sangrienta—

Ayer por la tarde José Rodríguez fué a casa de su hermana a deshacer un gallinero, cuyas tablas eran transportadas por aquél desde dicha finca a otra próxima donde el matrimonio Bernasconi se mudaba y según una versión, en dicha circunstancia José fué provocado por Pascual y llamado luego por Antonio, con los cuales tuvo que sostener el incidente, estando desarmado y sus contrincantes con cuchillo y revólver respectivamente.

Según la familia de Romano, el hecho ocurrió en forma distinta. Pues, estando Antonio sobre la acera sostuvo un altercado con José y luego aquél entró a su casa bañado en sangre y diciendo: "Me ha pegado, me ha pegado".

Naturalmente que la reacción de Pascual no se hizo esperar y Rodríguez entonces escapó yendo a refugiarse en casa de su hermana.

Acaso hubiese ardido allí Troya, porque Pascual quería penetrar en la finca a toda costa, pero la oportuna intervención del cabo Gregorio Domínguez, de la 29a., puso fin a la situación amenazante para José Rodríguez, quien aprovechó la coyuntura para escapar de aventuras espontáneamente, luego, en la comisaría respectiva.

La intervención policial—

Cuando intervino el oficial inspector don Máximo Mattei, que fué requerido por el cabo, se solicitó el concurso de la Asistencia Pública, en cuyo de cuyas ambulancias fué trasportado al hospital Alvear, en grave estado, donde se le practicó inmediatamente una operación.

Antonio Romano presenta una herida en la región abdominal, costado izquierdo, que parece lo interesó los riñones, y otra en una pierna. Como ya hemos dicho, su estado es grave.

La comisaría de la 29a. inició el sumario de práctica y éste está a cargo del auxiliar de la misma, Alberto D'Elía

NUESTRA JIRA DIARIA POR EL MUNDO DEL PLEITO Y DE LA PENA

CONFLICTOS ENTRE JUECES. — YOS SEDUCTORES DEBERAN SUFRIR LAS CONSECUENCIAS DE SUS LIBERTINAJES. — SENTENCIA MAL REVOCADA

Conflicto jurisdiccional. — Diligenciamiento de exhortos. — Cuestión traída a la Suprema Corte—

El juez letrado del territorio nacional de la Pampa Central dirigió un exhorto al de instrucción en turno de la ciudad de Tucumán solicitando la remisión de testimonio de una partida de nacimiento para ser agregada a una causa que tramitaba ante su juzgado.

El juez de Tucumán se negó a dar curso a dicho exhorto por no venir legalizado, en la forma prescripta por el artículo 410 del código de procedimientos civiles de la provincia, y disponiendo la insistencia del juez letrado de la Pampa, elevar a la corte las actuaciones para que este tribunal dirima el conflicto jurisdiccional planteado.

El procurador general en su dictamen elevado hoy a la Corte se adhiere al requerimiento del juez letrado del territorio de la Pampa y funda su adhesión en esto:

"Siempre que un juez nacional dirija un despacho precatorio a un juez provincial, sea para hacer citaciones o notificaciones, o recibir testimonio, o practicar otros actos judiciales, será cumplido el encargo"; dice el artículo 13 de la ley 48.

A mayor abundamiento, la Corte, al dictar con fecha 21 de febrero de 1903 el reglamento para los juzgados letrados de los territorios nacionales, en uso de la facultad que le confiere el artículo 10 de la ley 4055 estableció las formalidades que deben cumplirse en los expresados despachos rogatorios disponiendo que, para la validez de los mismos, bastará con que lleven el sello de tinta del juzgado, con la firma del juez (artículo 7o.)

Las disposiciones contenidas en la ley 514 sobre autenticación de los actos públicos y procedimientos judiciales de cada provincia, no rigen el presente caso ya que, a los que dicha ley se refiere, "son aquellos que se quieren hacer valer en otra provincia como comprobantes o como títulos de algún derecho y no las comunicaciones entre jueces de distinta jurisdicción".

Llenadas como lo han sido, las formalidades legales en el exhorto de referencia opina el procurador general, como lo decimos arriba, que debe ser cumplido por el juez exhortado.

Un comerciante enriquecido que seduce a una menor y niega alimentos al fruto de ese amor—

Doña Mercedes Cabrera, todavía menor de edad, y ya madre de una preciosura, una nenita nacida el 11 de abril de 1921, fruto de amores (creídos por ella), con Aurelio Pérez, rico comerciante en el ramo de almacén al por mayor, socio de la firma "Pérez, Gestoso y Cía." con 600.000 pesos de capital establecido en la calle Rivadavia 1832, tuvo el dolor de tener que presentarse a la justicia demandando alimentos para su hijita, ya que el desconsiderado padre se olvidó de ella en el cumplimiento de los más fundamentales y humanitarios deberes.

Acompañaba la madre a la demanda un certificado de bautismo de la nena, expedido por el párroco de Balbanera, y en el colmo de su amargura manifestaba:

"El documento agregado refiere ser la menor hija legítima y sin embargo, al manifestarse que es ilegítima, se le respeta a la legitimidad del fruto por cuanto la que suscribe nunca pudo contraer enlace con el demandado Aurelio Pérez, por ser éste casado hasta el presente!

En ese párrafo se descubre palmariamente el proceso de la seducción.

Pérez cortejó a Mercedes simulando soltería y porvenir, siendo así que tal Pérez estaba ya casado con Sofía Cazalla desde 1901.

Y en esa misma partida de bautismo casi o completamente nula a los efectos de legitimar, pues falta la inscripción en el registro civil, se adivina la treta del padre culpable que no opuso resistencia alguna a que se le tachase de ilegítimo, pues se sabe que la inscripción parroquial bien convencido de su ineficacia.

Y el cura que labró esa partida de bautismo, mal hizo en ello al no exigir previamente la inscripción en el Registro Civil de la recién nacida.

El ex juez doctor Lagos, plenamente convencido de que ese Pérez es el padre de la criatura desechando formulismos y meticulosidades externas condenó al enriquecido comerciante a pasar 500 pesos por mes a su hijita en concepto de alimentos, interín ella no pueda proveerselos.

Ese Pérez negó como un vulgar Judas la criatura nacida y que lo vincula a la menor y la Cámara La. en lo Civil, adhiriéndose como hiedra a la peña de los prejuicios medioevales, sosteniendo firmemente los formulismos de procedimiento aunque en ellos naufragues la moral y la conciencia, ha revocado esa sentencia fundándose en chicanezo tales como en que "la excepción consentida por el artículo 317 del Código Civil en beneficio de los hijos adulterinos queda supeditada a la condición de que esos hijos sean voluntariamente reconocidos por los padres".

¡Lo que equivale a otorgar un salvoconducto a los tinhonas e inescrupulosos y seductores por sport!

En este caso estamos con la La sentencia y no con el fallo de la Cámara.

Mas en presencia de las chicanas de los Pérez que alegó hasta que la demanda se estableció contra Aurelio A. Pérez y el es Aurelio Pérez (sin A.) hubiéramos le condenado a traspasar su negocio de almacén y bufiarrería a la hijita abandonada por cara dura.

Un "vista" de Aduana de muy larga vista—

El jefe de desembarcadero D.-A. M. Solano que en resumen es un "vista" tiene poder ejercer de tal, procedió a intervenir 7 bultos pertenecientes al pasajero del vapor "Alsina", don Francisco Merty, quien en compañía de su esposa y de una hija llegó a este puerto, procedente de Marsella el 2 de noviembre de 1922.

Según la denuncia de ese jefe de "vista" tan capaz de atravesar los cuerpos opacos, el señor Merty habría pretendido introducir esos bultos como equipaje y bajo la declaración de efectos de uso personal.

Nada menos cierto, sin embargo, pues ese señor trafa consigo como dos docenas de bultos debidamente manifestados, pero el jefe ese Solano tomó los bultos manifestados por los de equipaje y se hizo un barullo de todos los diablos.

Con todo, la Aduana declaró en cuanto el contenido de los 7 bultos e impuso al señor Merty el pago de una multa igual al valor de lo comiado a beneficio de Solano sin perjuicio del pago de los derechos fiscales y como de ser cierta la denuncia sólo al fisco le corresponderían 2.751.64 pesos... resultaban tales bultos unos perfectísimos clavos.

El juez federal doctor Justus en presencia que Solano y la Aduana habían metido las cuatro, pues ni Dios Nuestro Señor desenvolvía el lío urdido por la Aduana, respecto a bultos manifestados o sin manifestar, absolvió al señor Merty de la infracción denunciada.

Y la Cámara en lo Federal en vista de que no resulta claramente establecido si los 7 bultos conteniendo efectos sujetos a derechos pertenecían a la partida de 22 bultos manifestados por la señorita Andrea Marty (hija del señor Marty), o a los solicitados a despacho por el señor Francisco Merty, confirmó la sentencia absolutoria de primera instancia con la que el señor Solano de tan... larga vista ha debido quedar mimo o con ...Resalmo de marte.

HUYA Vd. DE LOS FRIOS

SAN SEBASTIAN Y BIARRITZ

SON PLAYAS DELICIOSAS EN AGOSTO Y SEPTIEMBRE

Aproveche usted la próxima salida del "CAP NORTE", 17 JULIO; único transatlántico de lujo que toca en BILBAO

Bilbao dista 3 horas de San Sebastian y 4 horas de Biarritz

Se disputarán mañana los clásicos "Arturo R. Bullrich" y "José B. Zubiaurre"

TIEPOLO reaparece en el primero y el invicto PLUTARCO anuncia su nueva presentación en el segundo

Dos carreras interesantes, especialmente la primera. — Las pruebas de productos. — Los handicaps. — Comentarios generales. — Estado y probabilidades. — Ensayos. — Competidores. — Montas. — Información completa sobre la reunión de mañana

LAS CARRERAS DE PRODUCTOS

Zancadilla o Teórica resultarán vencedoras en la carrera para potrancas. — Lombardo, un crack en ciernes, debe adjudicarse sin mayor esfuerzo la carrera de potrillos. — En la prueba para ganadores Frayle Muerto es el candidato más autorizado para vencer. — All Steel será su enemigo

Los productos han de repartirse mañana el programa con sus congéneres de mayor edad.

Así, al vuelo, leyendo sin mayor interioridad el programa, las fijas, en estas carreras, parecen surgir con una facilidad asombrosa.

¿Quién no ve a Zancadilla, Lombardo, Plutarco y Frayle Muerto como ganadores imbatibles? La lógica más elemental así lo aconseja y esta buena señora, mal o bien, nos dirige siempre.

Por nuestra parte, con asegurar que esos competidores defienden el pronóstico daríamos por terminada la tarea; pero, la obligación de mayores detalles nos obliga a ser extensos y, también, porque es casi seguro haya entre el resto de los concurrentes quienes sean fijas para sus respectivas ecuries y las explicaciones nunca sobran.

EN LA CARRERA DE POTRANCAS

Zancadilla presunta favorita

Parecen resueltos en la ecurie S. U. A. presentar mañana a esta pensionista, quien, al debutar, fué tercera de Popea.

Hemos dicho anteriormente que se jugó falsa aquella performance dadas las aptitudes de la hija de Pippermint y que, si es dirigida por el lado exterior, su victoria es casi segura.

Teórica, que se inicia bien preparada—

Una competidora capaz de malograr las fijas de la carrera en la pensionista de Evaristo Rodríguez. Los ensayos de la hija de Pipiolo permiten asegurar que su figuración será descollante.

Picaramía ha realizado evidentes progresos—

La pensionista de Naciano Moreno reaparece con mayores probabilidades que en su compromiso anterior. Y es que en sus ensayos ha demostrado progresos que justifican el optimismo con que se juega su chance en el stud.

La Cigarra que ensaya bien—

La pupila de Fernández, acostumbra a correr en privado como para considerarla fija en público. Si hasta hoy no ha respondido, puede hacerlo a las primeras de cambio y convertirse en una sorpresa insospechada.

Entre las restantes—

Vigorosa que ha demostrado una velocidad inicial de primer orden y Estela, que les merece fe, podrían asimismo, contra nuestra previsión, imponerse.

La posible sorpresa—

La Licome, que ha tenido "chispazos" imprevistos en algunas de sus presentaciones y, a lo mejor, donde menos se espera...

A ellos les gusta y conviene no descuidarla.

EN LA CARRERA PARA POTRILLOS

Lombardo que hará su debut magnificamente preparado

El debut de Lombardo, diremos, constituye la nota saliente de la reunión. Se espera que el hijo de Saint Wulf y La Cevy rivalice con éxito contra los "ases" de la temporada y, para formarse un criterio cercano a la verdad sobre sus condiciones, esta, su primera presentación, ha de constituir una base importante.

Sin dejarnos llevar por pasionismos ni creemos buenos palpitadores, diremos que, de acuerdo a sus ejercicios preparatorios, a su pedigrée y a la excelente impresión de su silueta, Lombardo debe ganar por la distancia que juzgue conveniente su piloto. Y no es aventurado agregar que, en efecto, Lombardo será un ensayo considerable para los consagrados hoy.

Pronósticos de CRITICA

1a. carrera—Your Star
2a. " —Gascogne
3a. " —Lombardo
4a. " —F. Muerto
5a. " —Tiépolo
6a. " —Plutarco
7a. " —Musette
8a. " —Murmullo

Entre los restantes—

Todo comentario se restringe ante la presentación de Lombardo. Ausente éste por el estado de la pista en que ganó su seria presentado su compañero Auténtico, también candidato a ganar, tendríamos en **El Sueño** un buen cuarto o en San Fernando, cuyos ensayos son discretos, dos probables ganadores.

La posible sorpresa—

Beau Sejour, que se iniciara sin éxito pero a cuien le hemos observado discretísimos ensayos. El hijo de Sandal talvez no es capaz de vencer al favorito, pero ¡guay! de los restantes si aquél no es presentado.

CLASICOS A. R. BULLRICH Y J. B. ZUBIAURRE

Nuevamente mañana tocará la disputa de dos pruebas clásicas, para caballos una y productos la otra.

El premio Arturo R. Bullrich ex Libertad, reunirá a lo más selecto de la guardia vieja excepción hecha de Morcedizo, al que el recargo de 3 kilos como ganador del clásico Vicente L. Casares, lo coloca en desventajosa situación respecto de los demás competidores que irán solamente a peso por edad.

La ausencia del pensionista del stud El Turf, que lo reserva para el clásico Chacabuco, resta incidencia al espectáculo, que podría encontrarse compensado, con la reaparición de Tiépolo, adversario de 3 ex ganados prestigios.

Polibio que ha completado su estado y evolucionado en forma sorprendente, es carta no despreciable, si nos atenemos a sus recientes victorias, bien que contra cuencajos de menor cuantía, pero reveladoras del buen momento porque pasa el defensor del stud Ceres, y a las que le suman chance los inconvenientes de la reprise de los contendores más formidables como Don Padillo, Tiépolo y el mismo Stager II, cuya última carrera fué una que malo, detestable.

El tordillo del stud 19 de abril probablemente necesitó aquella carrera, antes de intervenir en un compromiso tan severo como el del premio Casares, pues ha seguido su training sin tropiezos y se porta discretamente en todos sus ensayos. Es intrindado bajo el prisma de la lógica, el mejor candidato al premio, por sus bondades reconocidas y su sobresaliente campaña en ambas márgenes del Plata.

Su preparación por lo tanto no nos parece completa, para un esfuerzo como el que tendrá que soportar en este clásico, luego es razonable pues, que miremos con reparos su presencia, sin que ello valga desacreditar méritos ni posibilidades de triunfo.

Tiépolo no se ha distinguido nunca como animal de fondo, sino como simple "sprinter", cuya velocidad le ha permitido soberbias victorias. Llega en excelente estado a disputar este carrera y ninguno más indicado que él, para producir la sorpresa.

Ordenando, es el caballo de mejor salud de todos los que tomarán parte, y esta sola condición, sino incierta más que cierta, bastaría para tenerla en cuenta como al mejor, si no aunara una esmerada preparación y su hermosa performance del premio Casares, detrás de Morcedizo y Staley en 2'34" los 2500 metros.

En el premio Zubiaurre, Plutarco producirá el desbande y la carrera se reducirá a última hora a un match con Rienzi.

Plutarco al reaparecer en el clásico Raúl Chevalier, obtuvo una tan fácil victoria, que está demás agregar comentarios a su destacada chance.

Los cien metros que ahora aumenta la distancia a recorrer, en lugar de disminuir sus probabilidades más bien las acrecienta, puesto que no han sido los demás productos que con él figuran inscriptos en la mencionada prueba exponentes de fondo ni pampeo.

Serio después de su defección del jueves, no será presentado y Old Diamond, que tendría que ser el más indicado a fe rar al favorito a emplearse, a solo tres días de un compromiso tan severo como el que acaba de disputar no lo tenemos en cuenta, en esta ocasión.

Rienzi merece grandísima fe a su ecurie y confían en que en la milla, se desempeñará mejor que en las distancias cortas, por sus condiciones naturales, y lo bien que aprueba en pruebas.

Es indudable que el hijo de Diamond Jubilee en pista normal debe estar más cerca de Plutarco que en su primer encuentro, sobre cancha desfavorable para el defensor del stud La Martingala.

Hecho que nunca se dice que no corre, pudiera agregarse a último momento, ha sido ya derrotado en forma concluyente por Plutarco, lo que obliga a considerarlo con muy pocas probabilidades.

EN LA CARRERA PARA LOS GANADORES

Frayle Muerto debía vencer—

No está resuelta la presentación del pupilo de Corcho pero, si éste decide "buscar" los cinco mil del premio vemos muy difícil que se los arrebaten.

El tercer puesto del hijo de Juez de Paz en el clásico Montevideo lo habilita para dar cuenta esta vez de sus rivales.

All Steel en caso contrario...

...esto es, si no corriera el favorito tendría absoluto derecho para finalizar en el puesto de honor, dado que su rapidez es sobresaliente y su estado — cuando no; lo cuida Bernabé Islas — es de primer orden.

¿Un enemigo?—

Culpen, que acusa progresos en su preparación y a quien, Naciano, el entrenador "maravilloso" ha puesto en condiciones de "budin".

Pichiman II si resolviera su presencia en esta haría mejor papel que lo hizo en la prueba clásica del jueves, y es que el pensionista de Rosendo tratándose de correr en la recta podría decir, si hablara, a mi juego me han llamado.

LAS PRUEBAS DE "HANDICAP"

Tarn, Musette y Doña Chela, en la carrera de la milla, nos resultan los probables ganadores. — Poderosa y Carlos Alberto, harán una brillante carrera

Los handicaps de mañana corren el riesgo de quedar desluciados. Hay en ellos inscriptos algunos competidores que corrieron el jueves los cuales, es muy fácil, queden en el box y, entonces, la escasa concurrencia presentada a disputar la codiciada prima, nos ofrecerá, por fuerza, un encuentro sin emoción, sin entusiasmo y sin interés para nuestra vena sportiva.

El acierto será más fácil, dirá el lector, pero ¿quién se molesta por un sport de tres pesos, en hacer cátedra, cabalos y divagaciones sobre las chances?

Y a todo esto el favorito falla y la debacle nos deja mal con la pensión...

¡No olvidemos que se acerca la fecha del vencimiento!

EN EL HANDICAP DE LA MILLA

Tarn se destaca—

Quedan pocos en primer lugar y, para mayor ventaja en la chance del hijo de Verdun, estos pocos valen ídem.

En su stud reputan de falsa su última carrera; cambian de monta y creen ganar. Nosotros también.

Musette es del triunfador—

La hija de Botologo termina de imponerse poco menos que al galope.

Llevará un kilo más y sus rivales parecen superiores, pero ¿y su estado no es, acaso, resplandeciente?

Si se le busca la contra al favorito, aquí, está la clave: Musette.

Doña Chela en lo seco—

La coquetona hija de Amsterdam no está dispuesta a ensuciarse los linares. Queremos decir que en lo húmedo no levanta las tablas.

Si corriera, debemos decir en su honor—lo tiene inlacto—que su carrera de 1'35" le permitiría actuar con éxito.

Radamanto el "grande"—

Está colocado el hijo de Baratieri en una escala tan conveniente de peso que no puede escasearse, a nuestro criterio, su probabilidad de triunfo. Es candidato a ganar.

ESPIGA, en el caso de que su ecurie resuelva la presentación, es de las candidatas más anteriadas. Sus ensayos son discretísimos.

SYLVÈS, que trabaja en privado con éxito y de quien tenemos formado el mejor concepto para estas pruebas intermedias, pese a su condición de "roncatelli".

EN EL HANDICAP FINAL

Carlos Alberto es candidato

Allá, en el Montevideo, el hijo de Polar Star fué un elemento discretísimo, clásico a veces, así, pues, en una ordinariaíma carrera como es esta, donde va a presentarse en Palermo, a poco que sus bondades se revelen, no podrá perder.

Sus ensayos son discretísimos, su estado inmejorable y la opinión de su ecurie de un optimismo sin límites.

Poderosa reciente segunda—

...va a defender el pabellón de nuestro "handicap horses" con una nobleza que desde ya aplaudimos.

La hija de Charming, regular, regular, regularísima, bueno, buenísima; vale cien pesos más para madre; ¿no? Bartolo ha escoltado a Polibio disponiéndole dos kilos y es capaz, por lo tanto, de vencer a Carlos Alberto a uno.

MORROGO, que correrá en la pista se halla seca es competidor temible. Cargará un peso reducido y ya sabemos de lo que es capaz en esa escala: un día fué segundo de Luisillo.

FELINO si corriera es candidato a rehabilitarse. Perdió el domingo porque su piloto estaba en un día aciago, pero eso no es común.

DINAZARDA podría proporcionar la sorpresa. No hace mucho reveló sus condiciones de Stayer en contra de Cartaginés y Hablantín. Está bien preparada y ¡mucho ojo!

MOVEDIZO

1000 metros en 1' 15

El excelente performer del stud el turf no cumplirá su inscripción en el clásico Bullrich por la ventaja en el peso que debe obtener, pues por ser ganador del Casares, lo corresponde un recargo de tres kilos. El hijo de Saint Wolf, dirigido por su jockey habitual F. Arcuri, fué corrido en 1000 metros en cuya distancia empleó 1' 15.

LOS CLASICOS BULLRICH Y ZUBIAURRE

UN RECUERDO OPORTUNO

Los buenos aficionados y el mundo turfista en general, ha de rememorar en estos momentos en que estamos en vísperas de la disputa de los clásicos Bullrich y Zubiaurre, la personalidad de esos sportmen que desaparecieron hace breve tiempo, dejando en el turf al que querían entrañablemente vacíos difíciles de llenar. En homenaje del Jockey Club Argentino, sincero como ninguno, al dar a estos dos viejos clásicos palermitanos el nombre de Bullrich y Zubiaurre y enlazarlos así, en su discusión en una misma tarde, trae a nuestra mente inolvidables recuerdos.

Don Arturo y don José Benjamín han vivido las mejores horas de nuestro incipiente deporte y tanto el uno como el otro aportaron al desenvolvimiento del turf y el elevaje sus empeñes energías y sus más preciosas horas.

La chaquetilla que hicieron famosa animales de la talla de Ajó, Primero y Buenos Aires y la que cubrieron de gloria un Grey Fox, un Gran Señor y un Inspector, fueron para todos los aficionados banderas de honestidad, jamás salpicadas por la mancha de una duda.

Bien merecen, pues, los que fueron entusiastas propietarios de la enseña blanca a lunares azules y de la chaquetilla blanca, gorra azul, este recuerdo en esta ocasión en que su nombre viene a nuestra memoria y nos recuerda la silueta gentil de don Arturo sonriente y accesible siempre y la austera figura de don José Benjamín, criollo viejo que mamaría en su modo y en su trato la hidalga caballerosidad de nuestros abuelos.

INSTITUTO PIEDTO - FISIOTERAPIA
DOCTOR A. FEINMANN
Director
VENEREAS Y SIFILIS
- DIATERMIA -
IMPOTENCIA DEBILIDAD SEXUAL
Nuevo Tratamiento Científico y Racional
Seborrea-Acné
Cura rápida, sin dolor y absolutamente garantida de la Blenorragia, Gota Militar, Estrecheces, Próstata, etc., por antiguas que sean, con procedimiento exclusivo de este Instituto (ayer gran Curatorio para enfermedades venéreas en Europa) en la República por sus instalaciones y métodos especiales de curación. Aplicación de la Diatermia, calor eléctrico de alta frecuencia. Termopenetración, Sífilis, 605 y 914. Debilidad. Tratamiento por abonos económicos. Al interior consultas por correspondencia.
Especial para enfermos de escasos recursos.
Consultas: lunes, miércoles y viernes, de 17 a 23 (de 6 a 18 vespertinas).
Señoras únicamente, martes, jueves y sábados de 15 a 17 (de 4 a 8 p.m.).
Tucumán 951 — U. T. 0267 Riv.

A LOS DEPORTISTAS
Para la práctica de los distintos sports, nuestra casa acaba de recibir un variado surtido de artículos para golf, atletismo, tennis, basket-ball, polo, hockey y hurling, todos de alta calidad, y dada la bondad de los mismos esperamos merezcan la aprobación de los entendidos y de nuestros favorecedores.
BARBERA, MATOZZI y Cía.
"Los Deportes"... Esmeralda 332.
U. T. 0078 Rivadavia.
SOLICITEN CATALOGO

LA BOTANICA
(CURA NATURAL)
Hierbas medicinales para el tratamiento eficaz de las enfermedades. Hay que volver a la Naturaleza para poder vivir fuertes y sanos en el siglo XXVIII
Pidan folletos explicativos.
D. CARRERA, Rivadavia 6833, U. T. 2223 (Flores)

TADDIA Hermanos
UNICOS IMPORTADORES DE LAS BICICLETAS ITALIANAS
SERTUM
Sub-agencia y taller oficial de las motos
Harley Davidson
AUTOS Y BICICLETADE REPARACIONES DE CAS, ACCESORS DE TODAS LAS MARTALLER ESPECIAL IOS Y REPUESTOS
Venta de autos y motos de ocasión
VENEZUELA 1287 al 91—U. T. 0231, Riv.

Contra Debilidad Sexual o IMPOTENCIA
hombres débiles, agotados o impotentes por excesos o enfermedades, REJUVENECIRLAS su vigor viril con el único sistema científico Eclectorm "Kineterápico", SIN MEDICAMENTOS. Envíando 0,20 franqueo recibirá método sin maestro. —Instituto Eclectorm.—Cuella de Correo 11, Sucursal 15, Buenos Aires.

SECRETAS URINARIAS
Diatermia, 914
Doctor PRAT
del Hospital Fiorito y Disp. A. Durand. Blenorragia, Gota Militar y enfermedades de la prostata, procedimiento rápido y sin dolor. — Abonos económicos.
SUIPACHA 612
Consultas de 14 a 19

Dr. Germán F. Costa
Tuberculosis y enfermedades del pulmón
De 14 a 17
CORRIENTES 3158

BYRRH
APERITIVO TÓNICO QUINADO
RECONSTITUYENTE DE FAMA MUNDIAL
REPRESENTANTE-IMPORTADOR
LEONCE DREYFUSS
MORENO 1374 BUENOS AIRES

Yerba Paraguaya extra
CABEZA DE TORO
Es la mejor
ESMERADA ELABORACION
En venta en todos los almacenes

CREDITOS
SE ACUERDAN A PAGAR
EN 10 MENSUALIDADES
TIENDA EL SIGLO
ADA MAYO PIEDRAS RIVADAVIA

PRESTAMOS HIPOTECARIOS
Y
PARA EDIFICACIONES
CREDITO ITALIANO
BELGRANO 2394

PROGRAMA COMPLETO PARA LA REUNION DE MAÑANA

Primera carrera — **Premio General Brusiloff** — A las 12.45

Para caballos de 3 años (con exclusión de yeguas), que no hayan ganado más de una carrera no clásica. Peso 54 kilos. Recargo de 3 kilos a los ganadores

Distancia 1600 metros — Premio $ 450 al 1o., 600 al 2o. y 300 al 3o — Entrada $ 45

Cuidador	Caballo	Padre	Madre	Jockey	Probabilidades
Felipe Vizcay	1 Gorro Colorado	57 Gay Simon	La Sonámbula	1 Y. Cassagne.	Puede ganar
Tomás Silva.	2 Personero	57 Penitente	Apple	2 A. Grassi.	Es difícil
N. Berazategui	3 Casto	57 Saint Wolf	Casta	3 No corre.	—
Carlos Bustos	4 Chelforó	57 D. Jubilee	Wedge	4 F. Arcuri.	Reprisa bien
Vicente Pérez	5 Your Star	57 Y. Majesty	Flying Star	5 M. Acosta.	Es n. candidato
Dgo. Pianezzi	6 Veneciano	57 Inspector	Venecia	6 E. Ruiz.	Es candidato
J. Etchechoury	7 Pórfido	57 Y. Majesty	Greda	7 G. Ardouin.	Puede ganar
C. Cerdeiro	8 Ayengú	57 Cuyano II	Ayesha	8 T. Sánchez.	Es difícil
Jenaro Larrosa	9 Mazepa	54 San Jorge	Nina d'Or.	9 R. Pelletier.	Es g. candidato
José Betancur	10 Fournie	54 Polar Star	Enérgica	10 J. Riera.	Puede ganar
Eduardo Elsen	11 Dineral	54 Dusty Miller	Dinamita III	11 B. Gómez.	Puede ganar
Telmo Míguez	12 Sforza	54 Baratiero	Speranza	12 J. Canal.	No es mala carta
Juan Valla	13 Rolido	54 Flores	Demencia	13 M. Altamirano.	Es la sorpresa

Segunda carrera — **Premio Hermann Goos** — A las 13.15

Para potrancas de 2 años que no hayan ganado. Peso 54 kilos

Distancia 1100 metros — Premio $ 450 a la 1a., 450 a la 2a. y 300 a la 3a. — Entrada $ 45

Cuidador	Caballo	Padre	Madre	Jockey	Probabilidades
Nac. Moreno	1 Tolita	54 Botafogo	Tógola II	1 No corre.	—
Idem	2 Picaramia	54 Picacuro	Spinaway	2 No corre.	—
Sebastián Ruiz	3 Gazsogne	54 Gallo	Garonne	3 M. Acosta.	Es n. candidato
T. P. Florito	4 La Lisonne	54 Proteo	La Vendée	4 M. Lema.	Puede ganar
Dgo. Pianezzi	5 Zanadilla	54 Pippermint	Tirinda	5 M. Grassi.	Puede ganar
C. Fernández	6 La Cigarra	54 Flores	La Cigale	6 G. Ardouin.	Puede ganar
M. de los Santos	7 Vigoroza	54 Inspector	Vespertina	7 M. Altamirando.	Es debutante
R. E. Rodríguez	8 Teórica	54 Pipiolo	Teoría	8 I. Leguisamo.	Debuta bien
José Arlandini	9 Estela	54 Sainguinguero	Etiqueta	9 J. Arlandini.	Es difícil
Pedro S. Peri	10 Folio	54 Packoy	Fascinación	10 X. X.	Es difícil
Gab. Fernández	11 Corza	54 Escamito	Cut Glass	11 T. N. Fernández.	Es difícil
P. Zanzottera	12 Zaragatera	54 Y. Majesty	Chocarrera	12 E. Ordunn.	Puede ganar

Tercera carrera — **Premio Polo de Oro** — A las 13.45

Para potrillos de 2 años que no hayan ganado. Peso 54 kilos

Distancia 1500 metros — Premio $ 4500 al 1o., 600 al 2o. y 300 al 3o. — Entrada $ 45

Cuidador	Caballo	Padre	Madre	Jockey	Probabilidades
Nac. Moreno	1 Saunal	54 Botafogo	Swallow	1 No corre.	—
Idem	2 Cachalote	54 Le Temps	Blue Bell	2 No corre.	—
Balt. Roncales	3 Falucho	54 Lord Basil	Fripona	3 M. Acosta.	Es enemigo
Fco. Maschio	4 Auténtico	54 Let Fly	Aurofobia	4 No corre.	—
Idem	5 Lombardo	54 Saint Wolf	La Cerny	5 I. Leguisamo.	Es debutante
Vte. Fernández	6 Beau Sejour	54 Sandal	Chev. Belle	6 J. Canal.	Puede ganar
P. Zanzottera	7 Ali Pashá	54 D. Jubilee	Alberta	7 E. Ordunn.	Puede ganar
Seg. Rodríguez	8 Pekin	54 Melik	Lari	8 R. V. Lanatti.	Es debutante
Fco. Hernández	9 San Fernando	54 Larrea	Sufragista	9 E. Canessa.	Es la sorpresa
Angel Filippini	10 Rostand	54 Gontran	Rana II	10 F. Arcuri.	Es difícil
José E. Maver	11 El Sucesor	54 Joviai XII	Timidez	11 A. Grassi.	Es difícil
Alfonso Salvati	12 Cigarrero	54 Crocus	Nicotine L	12 S. Cavo.	Puede ganar

Cuarta carrera — **Premio Stayer II** — A las 14.15

Para productos de 2 años ganadores de una carrera, no clásica. Peso 54 kilos

Distancia 1200 metros — Premio $ 5500 al 1o., 800 al 2o. y 400 al 3o. — Entrada $ 55

Cuidador	Caballo	Padre	Madre	Jockey	Probabilidades
N. Berazategui	1 Prudencio	54 Le Temps	Inés Sol	1 G. Ardouin.	Puede ganar
Vte. Fernández	2 Fray's Muerto	54 Jose de Paz	Inyala	2 J. Canal.	Es n. candidato
Bernabé Islas	3 Ali Steel	54 Volta	Ali Bay	3 F. Arcuri.	Es el enemigo
Rosendo Aquino	4 Pichiman II	54 Melik	Floralera II	4 No corre.	—
Nac. Moreno	5 Culpan	54 Amsterdam	Corocha	5 E. Ruiz.	Puede ganar

Quinta carrera — **Premio Arturo R. Bullrich** — A las 14.45

Para todo caballo, sexo por edad. Recargo de 3 kilos al ganador del premio "Vicente L. Casares" del año

Distancia 2500 metros — Premio $ 15.000 al 1o., 2000 al 2o. y 1000 al 3o. — Entrada $ 75

Cuidador	Caballo	Padre	Madre	Jockey	Probabilidades
Nac. Moreno	1 Pelibio	58 Fisherman	Pecadora	1 R. Pelletier	Es enemigo
Idem	2 Brown	60 Saint Wolf	La Gatita	2 E. Ruiz	Va en yunta
Fco. Maschio	3 Stayer II	60 Enero	Sevillana	3 I. Leguisamo	Puede ganar
Edurndo Elsen.	4 Poully	60 Y. Majesty	Alibila	4 No corre.	—
Idem	5 Luisillo	60 Botafogo	Lada	5 No corre	—
R. E. Rodríguez	6 Don Padilla	60 Pipiolo	Mabel	6 No corre	—
Carlos Bustos	7 Movedizo	58 Saint Wolf	Movedizo	7 No corre	—
Seg. Rodríguez	8 Tripoli	60 Irrigoyen	Melinaos	8 M. Acosta	Es n. candidato
Val. Fernández	9 Barbijo	56 Amsterdam	Barbada	9 Didoso	Puede ganar
N. Berazategui	10 Ordenanza	56 Fisherman	Canca	10 R. V. Lanatti	Es enemigo

Sexta carrera — **Premio José B. Zubiaurre** — A las 15.15

Para productos nacidos desde el 1o. de julio de 1921. Peso 56 kilos

Distancia 1600 metros — Premio $ 15.000 al 1o., 2000 al 2o. y 1000 al 3o. — Entrada $ 75

Cuidador	Caballo	Padre	Madre	Jockey	Probabilidades
Fco. Maschio	1 Punch	56 Le Temps	Ironita	1 No corre	—
Idem	2 Lombardo	56 Saint Wolf	La Cerny	2 No corre	—
Vte. Fernández	3 Mi Amigo	56 Irrigoyen	Melinaola	3 No corre	—
Nac. Moreno	4 Plutarco	56 S. Aout	Ouche	4 E. Ruiz	Es n. candidato
Idem	5 Capablanca	56 The Panther	Sixpeny II	5 No corre	—
R. E. Rodríguez	6 Serio	56 Sundanguero	Saria	6 No corre	—
Segundo Peña	7 Rienzi	56 D. Jubilee	Rose	7 R. Peña	Puede ganar
Vicente Pérez	8 Old Diamond	56 D. Jubilee	Old Wife	8 R. Pelletier	Puede ganar

Séptima carrera — **Premio Mameluke** — A las 15.49

Handicap para todo caballo de 3 años y más edad, ganador de más de $ 5000

Distancia 1600 metros — Premio $ 3500 al 1o., 800 al 2o. y 400 al 3o. — Entrada $ 35

Cuidador	Caballo	Padre	Madre	Jockey	Probabilidades
R. E. Rodríguez	1 Grue	56 Larrea	Cosse	1 M. Lema	Puede ganar
Alberto Caimi	2 Ranquilcó	55 Olivo	Pra. Aritz	2 No corre	—
Ant. Quijano	3 Maturrango	55 Zio	Mamoncillo	3 E. Quijano	Puede ganar
N. Berazategui	4 Espiga	51 Saint Wolf	Espátula	4 J. Garrido	Anda bien
Luis Saini	5 Tarn	51 Verdun	Tarisa	5 F. Arcuri	Es enemigo
Pedro Albarifio	6 Sylves	51 Cragnour	Sylvanie	6 R. Peletier	Es difícil
Benj. Sánchez	7 Rotamento	48 Baratiero	Ronzalina	7 I. Leguisamo	Puede ganar
Nac. Moreno	8 Musette	48 Botafogo	Mouchette	8 M. Acosta	Es candidato
Dgo. Pianezzi	9 Doña Chela	48 Amsterdam	Galilée	9 J. Canal	Es la sorpresa
José Betancur	10 Chimere	45 S. Emilion	La Esperánxa	10 M. de Bigal	Es difícil

Octava carrera — **Premio Lobezno** — A las 16.15

Handicap para todo caballo de 3 años y más edad, ganador de más de $ 5000

Distancia 2200 metros — Premio $ 6000 al 1o., 800 al 2o. y 400 al 3o. — Entrada $ 60

Cuidador	Caballo	Padre	Madre	Jockey	Probabilidades
Bart. Cardinali	1 Paderosa	53 Charming	Poppy	1 J. Garrido	Puede ganar
J. V. da Silva	2 Carlos Alberto	57 Polar Star	Bizaza	2 E. Gomez	Debuta en esta
Telmo Míguez	3 Naval	57 Saint Wolf	Nave	3 I. Leguisamo	Es gran candidato
Alf. Callejas	4 Salinera	57 Saint Wolf	Salina	4 E. Lema	Viene de La Plata
Eduardo Elsen	5 Felino	53 Sandal	Decisiva	5 X. X.	Es enemigo
Jenaro Larrosa	6 Mumullo	53 San Jorge	Majestuosa	6 R. Pelletier	Es n. candidato
Lorenzo Pagez	7 Mororngo	44 Charming	Mucha Sal	7 V. Cassaigne	Es la sorpresa
R. E. Rodríguez	8 Dinazarda	40 Baratiere	Dalmacia	8 No corre	—

HA REGRESADO DEL BRASIL EL ENTRAINEUR PEDRO PAIS

Ha regresado ayer, en el vapor "Aven" el entraineur F. P. Pais, conocido profesional palermitano que ha actuado en Río de Janeiro y San Paulo una excelente campaña, cuyos ecos han llegado a nuestro conocimiento.

País que es un viejo amigo de esta casa, se ha apresurado a hacernos la visita de rigor y hemos aprovechado la coyuntura para hacerle infinidad de preguntas sobre el progreso del turf capitalpaulistano, a fin de hacer una nota que publicaremos en estos días.

País viene satisfecho de su actuación como entrainer en escenarios brasileños. Bienvenido.

ULTIMOS ENSAYOS DE LOS COMPETIDORES DE LA REUNION DE MAÑANA

Primera carrera

ROLIDO, Altamiranda y VENTISCA, peón, 41" 1|5 los 700 metros.

FOURNIER, Riero y ECLAT, de Binsse, 42" 1|5 los 700 metros.

MAZEPA, Pelletier, 41" 2|5 los 700.

Segunda carrera

ZANCADILLA, Grassi, DESPRECIADO, Fenucci, 35" 4|5 los 690 metros.

TEORICA, Leguisamo, 36" los 600.

LA LICOME, Lema, 600 suave.

Tercera carrera

EL SUCESOR, Grassi, 43" 1|5 los 700.

POSTANG, Arcuri, 42" los 700.

FALUCHO, Acosta, y ITUSA, Alvarez, 41" los 700 metros.

BEAU SEJOUR, Canal, 700 suave.

CACHALOTE, E. Ruiz, 700 suave.

PEKIN, Lanatti, 43" 1|5 los 700.

Cuarta carrera

FRAYLE MUERTO, Canal, 600 en 36". (suave).

ALL STEEL, Arcuri, 35" los 600.

CULPEN, di Tomasi, 35" 3|5 los 600.

Quinta carrera

ORDENANZA, Lanatti, y ESPIGA, Garrido, 47" los 800.

MOVEDIZO, Arcuri, 1' 1|5 los 1000.

TIEPOLO, Acosta, y NOESPIO, Núñez 46" 2|5 los 800 metros.

POLIBIO; E. Ruiz, BROWN, Gómez, 47" 1|5 los 800 metros.

Sexta carrera

RIENZI, Peña, 41" los 700.

PLUTARCO, E. Ruiz, y CAPABLANCA, Gómez, 47" 1|5 los 800 metros.

Séptima carrera

TARN, Arcuri, 41" 2|5 los 700 metros.

CHIMERE, di Biasse, 43" los 700.

MUSETTE, Acosta, 42" 1|5 los 700.

DOÑA CHELA, Canal, 41" 3|5 los 700.

SYLVES, Garrido, 1'4" los 1000.

GRUE, Lema, 41" 4|5 los 700 metros.

Octava carrera

PODEROSA, Garrido, 1'1" los 1000.

MORRONGO, Cassaigne, 700 en 42" 1|5

SALINERA, E. Lema (ayer) 47" 2|5 los 800 metros.

MONTPELLIER HIZO 1600 METROS

El defensor del stud Condal fué ensayado esta mañana sobre 1600 metros

El pupilo de Moreno conducido por Emilio Ruiz cubrió 1600 metros en 1'40" 4|5.

Corre mucho en privado el hijo de Dusty Miller y Medora.

ROSETA Y HABLILLA

1000 metros en 59" 1|5

Roseta y Habilla ensayaron en pareja impresión.

Con la entrada del invierno...

"Los Ases" realizarán una verdadera rebaja de precios en las secciones sastrería, confecciones y boinetería.

ALGUNOS PRECIOS

Camisetas con frisa a	$ 3.75
Calzoncillos con frisa a	" 4.00
Sobretodos vicuña forros de seda . .	" 75.—
Sobretodos, estilos ingleses a	" 68.—

CREDITOS EN 10 MESES

Alonso, Lozano y Cía. — VICTORIA Y CHACABUCO U. T. 6040 (Avenida)

UNA PRIMICIA DE "CRITICA" QUE SE CONFIRMA AMPLIAMENTE

EL ENTRAINEUR RUFINO COLL A EUROPA

"La Nación" de hoy trae la noticia de que el entraineur Rufino Coll "pondrá un paréntesis a su labor profesional, ininterrumpida durante 25 años de actuación, auscultándose para Europa en enero del año próximo. Es probable que realice el viaje acompañado de Juan Torterolo, si este cuidador, como lo tiene pensado, llega a Buenos Aires en diciembre, para pasar aquí unos días en compañía de su familia. Rufino Coll por el momento no abriga sino el propósito de tomarse en el viejo mundo un descanso de dos o tres meses, pero si se le hace una proposición no sería difícil que la acepta y ejerciera su profesión en los hipódromos de Europa".

Esto es una primicia que adelantó CRITICA en su quinta edición del día 6 del corriente, bajo los títulos siguientes: "Una primicia interesante. — Rufino Coll se radicará en Europa". Y decíamos:

"Vamos a dar a nuestros lectores una noticia que al principio les ha de llamar la atención: pero que luego, reposándola, encontrarán como una consecuencia lógica de los éxitos que en pista francesa están obteniendo Juan y Domingo Torterolo.

Rufino Coll piensa ir a Europa, probablemente a Francia, a fin de radicarse allí y ejercer su profesión, atendiendo la caballada que a esos efectos ha adquirido don Miguel Alfredo Martínez de Hoz.

Rufino Coll siente la emulación que le brindan los éxitos de los hermanos Torterolo, sus parientes, y como aquí la marcha le persigue obstinadamente, no sería difícil que la solución que se esboza en estos momentos sea rápidamente llevada a la práctica.

Siempre a estar a nuestros informes, Rufino Coll se embarcará a fines del mes de julio, en compañía de dos hijos suyos y dejaría la caballada que actualmente atiende a cargo del entraineur Naciano Moreno.

El juicio que nos merece este proyecto no puede ser más optimista. En Francia, Rufino Coll, como su pariente Juan Torterolo, tiene amplio campo para desplegar sus actividades. Con elementos, le tenemos fe a nuestros representantes para que mantengan bien alta su fama y acrecienten sus prestigios.

Coll es un traineur completo, moderno, científico, que ya ha demostrado en las actividades hípicas palermitanas lo que vale y lo que representa. No es ni un improvisado ni un fruto del azar.

Las campañas que con ciertos elementos ha realizado el entraineur que nos ocupa, no necesitan recordación; pero, ahora, la "guigne" se ha ensañado con él como antes lo hizo con Juan y con el mismo Domingo.

Hace bien, entonces, Coll en cambiar de escenario, en busca de una racha que en Palermo se le ha vuelto tenazmente esquiva."

esta mañana.

En Roseta se apuló Arcuri y en Habilla Alvarez.

Cubrieron el kilómetro en 59" 1|5.

CHARRO

1600 metros en 1'40" 2|5

El pupilo del entraineur Naciano Moreno fué corrido esta mañana sobre 1600 metros.

Es un elemento de gran calidad que en la plena posesión de sus medios dará buenas satisfacciones a su entraineur.

Esta mañana, con E. Ruiz, pasó 1600 metros en 1'40" 2|5.

BOTAFUMEIRO - GRAN PILLETE

700 metros en 42" 2|5

Adelanta paulatinamente este año hijo de la célebre Mouchette y cuyo debuto no tardará en realizarse. Esta mañana, dirigido por el jockey Luna y a la par de Gran Pillete con Guido Benvenuti, se cotejaron en 700 metros descontándolos en 42" 2|5, dejando buena

DORIA

1000 metros en 1'

El pupilo del stud Shorthon viene recobrando paulatinamente su estado.

Esta mañana, a las órdenes de Coronel, fué ensayado sobre un kilómetro. Empleó 1'.

SOLIS SERA TRAIDO A PALERMO

El ex representante del stud Laprida, proyecto de crack en sus primeras presentaciones, y malogrado después a causa de su afección a las vías respiratorias, volverá de nuevo a Palermo en procura de una o varias victorias.

El hijo de Dusty Miller se ha portado discretamente en La Plata, y es un competidor la que anima a su actual cuidador para intentar el negocio en nuestro primer circo de carreras.

APOGEO HIZO 1000 MTS.

Empleó un minuto

En un minuto clavado el pupilo de Bernabé Islas cubrió la distancia de 1000 metros sobre la que fué ensayado esta mañana.

Apogeo debe borrar la impresión de su último fracaso.

En su ejercicio de hoy lo ensayó Arcuri.

Concurso mensual de pronósticos
Diez argentinos al vencedor

	Primera carrera	Segunda carrera	Tercera carrera	Cuarta carrera	Quinta carrera	Sexta carrera	Séptima carrera	Octava carrera	G.	P.
1—Fray Mocho	Your Star	Zanadilla	Lombardo	F. Muerto	Polibio	Plutarco	Musette	Carlos Alberto	16	5
2—Reflejos (R.)	Mazepa	Teórica	Lombardo	Culpen	Polibio	Plutarco	Musette	Felino	16	3
3—Ultima Hora	Your Star	Zanadilla	Lombardo	F. Muerto	Polibio	Plutarco	Musette	Carlos Alberto	16	4
4—La Mañana (Paraná)	Your Star	Teórica	Lombardo	F. Muerto	Polibio	Plutarco	Musette	Carlos Alberto	15	7
5—La Palabra (Mendoza)	—	—	—	—	—	—	—	—	15	6
6—La Unión	Your Star	Zanadilla	Lombardo	All Steel	Polibio	Plutarco	Tarn	Murmullo	15	8
7—Revista Sportiva	Your Star	Zanadilla	Lombardo	All Steel	Polibio	Plutarco	Musette	Felino	15	6
8—Fantasio	Your Star	Gascogne	Lombardo	F. Muerto	Polibio	Plutarco	Musette	Carlos Alberto	15	5
9—Correo de Galicia	Your Star	Gascogne	Lombardo	F. Muerto	Polibio	Plutarco	Musette	Poderosa	14	9
10—La Acción	Your Star	Teórica	Lombardo	F. Muerto	Stayer II	Plutarco	Musette	Narval	14	7
11—Euskaldunna	Your Star	Teórica	Lombardo	F. Muerto	Polibio	Plutarco	Tarn	Carlos Alberto	14	7
12—Sports La Plata	Your Star	Zanadilla	Lombardo	All Steel	Polibio	Plutarco	Tarn	Murmullo	14	6
13—La Argentina	Your Star	Zanadilla	Lombardo	F. Muerto	Polibio	Plutarco	Grúe	Carlos Alberto	14	4
14—Cine Mundial	Your Star	Zanadilla	Lombardo	All Steel	Ordenanza	Plutarco	Tarn	Felino	13	4
15—El Tiempo	Veneciano	Zanadilla	Lombardo	Culpen	Ordenanza	Capablanca	Espiga	Dinazarda	12	9
16—Fijas y Batacazos	Pórfido	Zanadilla	Lombardo	F. Muerto	Polibio	Plutarco	Tarn	Carlos Alberto	12	7
17—El Diario Español	Pórfido	Gascogne	Lombardo	F. Muerto	Polibio	Plutarco	Musette	Felino	12	6
18—Buenos Aires (L. P.)	Pórfido	Teórica	Cachalote	Prudencio	Polibio	Plutarco	Musette	Felino	12	5
19—El Plata (M.)	Veneciano	La Cigarra	Lombardo	All Steel	Stayer II	Capablanca	Tarn	Morrongo	12	5
20—La Capital (M. del P.)	—	—	—	—	—	—	—	—	11	9
21—El Diario	Your Star	Teórica	Lombardo	F. Muerto	Polibio	Plutarco	Musette	Felino	11	3
22—La Fija	Your Star	Zanadilla	Lombardo	F. Muerto	Polibio	Plutarco	Espiga	Felino	11	7
23—La Fronda	Sforza	La Cigarra	Lombardo	F. Muerto	Tiépolo	Plutarco	Tarn	Morrongo	11	7
24—CRITICA	Your Star	Gascogne	Lombardo	F. Muerto	Tiépolo	Plutarco	Musette	Murmullo	11	7
25—El Siglo	Pórfido	Zanadilla	Lombardo	Culpen	Polibio	Plutarco	Musette	Dinazarda	11	5
26—El Día (M.)	Veneciano	Gascogne	Falucho	All Steel	Stayer II	Plutarco	Doña Chela	Murmullo	11	5
27—El Oeste	Mazepa	Zanadilla	Lombardo	F. Muerto	Polibio	Plutarco	Doña Chela	Carlos Alberto	10	11
28—La Opinión (Avda.)	Mazepa	La Lisonne	Lombardo	Culpen	Ordenanza	Plutarco	Musette	Morrongo	10	7
29—La República	Your Star	Zanadilla	Lombardo	All Steel	Polibio	Plutarco	Chimere	Felino	10	7
30—La Unión de Lomas	Your Star	Zanadilla	Lombardo	All Steel	Polibio	Plutarco	Musette	Murmullo	10	7
31—La Voz Argentina	Chelforó	Zanadilla	Lombardo	Culpen	Stayer II	Plutarco	Musette	Salinera	10	5
32—Opinión Nacional	Your Star	Gascogne	Lombardo	F. Muerto	Polibio	Plutarco	Tarn	Murmullo	10	5
33—El Heraldo (B.)	Mazepa	Gascogne	Lombardo	F. Muerto	Stayer II	Plutarco	Tarn	Carlos Alberto	10	2
34—La Voz del Interior	Pórfido	Zanadilla	Lombardo	F. Muerto	Stayer II	Plutarco	Musette	Felino	9	7
35—D. La Plata Zeitung	Your Star	Gascogne	Saunal	F. Muerto	Polibio	Plutarco	Radamanto	Murmullo	9	5
36—Los Principios	—	—	—	—	—	—	—	—	9	2
37—El Tribuno	Veneciano	Zanadilla	Lombardo	F. Muerto	Ordenanza	Plutarco	Tarn	Carlos Alberto	8	4
38—La Gaceta Porteña	—	—	—	—	—	—	—	—	8	5
39—El Diario (Montevideo)	G. Colorado	La Cigarra	Lombardo	All Steel	Ordenanza	Plutarco	Doña Chela	Morrongo	8	4
40—Crónica (Rosario)	—	—	—	—	—	—	—	—	8	4

PALLIDINE
DEL DOCTOR GARINO
la Fuerza regeneradora de todo organismo minado por la
SIFILIS
"El Flagelo de la Humanidad"
Su toma en toda estación
FARMACIAS:
Franco Inglesa, Florida y Sarmiento
Diego Gibson, Defensa 193
Méndez Hnos. Av. de Mayo 800
DROGUERIAS:
Beretervide, Leonardini y Cía.
P. Soldati y Cía.
Americana-Alemana
La Estrella S. A.
Prospectos: CASA TAFI, Lima 180

MONEY EXCHANGE
BUREAU DE CHANGE
REYES Hnos
CAMBIOS - GIROS - PASAJES
214 -- Reconquista — 214
CAMBIA VALUTE
TROCASE DINHEIRO

LAS ULTIMAS PERFORMANCES, COMENTADAS

Una sección de rigurosa exactitud con breves comentarios intrascendentes

Primera carrera — 1600 metros

1 **SORRA COLORADA**, 57. — Fué no placé de Sandesian el 15 de junio. Es el prototipo de los cuadrúpedos irregulares.
2 **PERSONERO**, 57. — Fué quinto de Gorra Colorada el 29 de mayo. Al lado de sus pe formances anteriores ese quinto puesto es todo una honorable carrera.
3 **CASTO**, 57. — Fué eno pe de Habanite el 19 de abril. Recordamos bien la carrera y podemos asegurar que su desempeño fué bueno, no obstante, no haber figurado al final.
4 **CHELFORO**, 57. — Fué no placé de Hablantia el 19 de abril. Corrió muy mal.
5 **YOUR STAR**, 57. — Ganó el domingo pasado. Finalmente...
6 **VENECIANO**, 57. — Fué buen tercero de Gorra Colorada el 29 de mayo y menos de tres cuerpos. Tiene mala suerte el hijo de Venecia.
7 **PORRIDO**, 57. — Corrió un handicap el 24 de mayo, carrera que ganó Murmullo. Todavía está corriendo.
8 **AVÉNICIO**, 57. — Con cuatrocientos boletos fué no placé de Gorra Colorada el 29 de mayo. No le gustaba al al hestero del stud.
9 **MAZEPA**, 54. — Fué tercero de Ortrageuse, finalizando muy bien (24 de mayo). Aun no era su training completo ese día.
10 **FOURNIER**, 54. — Debutó con bastante opinión y escasas energías el domingo pasado. Hizo papelón, llegando sexto o séptimo de Your Star.
11 **DINERAL**, 54. — Actuó en la carrera en que corrió Fournier. También debutaba y también hizo papelón. Sólo pudo ganarles a Fournier y Eucocó.
12 **SFORZA**, 54. — Fué no placé de Pórtido el 27 de abril; pero esta mala performance se borra con los excelentes ensayos que luego tiene producidos.
13 **ROLIDO**, 54. — Corrió el pasado domingo y no lo hizo del todo mal. Fué tercero de Your Star... a varios cuerpos.

Segunda carrera — 1100 metros

1 **TOLITA**, 54. — Fué quinta de Lucydora el jueves pasado. No repunta ni en broma la hija de Botafogo.
2 **PICARANIA**, 54. — Es debutante.
3 **GASCOGNE**, 51. — Debutante, fué cuarta esta pupila del stud Los Yuyos, de Lucydora del stud Los Cardales. Ché que son gitt... ¡se que jugaron a Gascogne.
4 **LA LICORNE**, 51. — Fué no placé de Audacia el 1 de junio. Ardoun la corrió muy mal y es muy difícil que la vuelva a correr.
5 **ZANCADILLA**, 54. — Debutando, fué tercera de Popea el 29 de mayo. Los hizo la zancadilla pero no cayeron... en el lazo.
6 **LA CIGARRA**, 54. — Fué quinta de Espuiva el 11 de mayo. Esa día se corrieron una imperdible y quedaron con "ganello" para arriba.
7 **VIGOROSA**, 54. — Debuta y es... vigorosa.
8 **TEORICA**, 54. — Debuta. Veremos en la práctica cómo se porta.
9 **ESTELA**, 51. — Debutó y fué no placé de Ventisca el 8 de junio. Vale poco cosa. Además la cuida Arlandini.
10 **FOLIE**, 51. — Corrió el jueves y fué no placé (a tres cuadras de Lucydora. Y a esto le llaman performances.
11 **CORZA**, 51. — Debutó el 8 de junio y fué no placé de Ventisca. ¿Les gustaba? Claro que sí: tenía 313 ganadores!!!
12 **ZARAGATERA**, 54. — Continúa invicta la pupila del stud Cosaco. Nota: invicta contando de Belgrano.

Tercera carrera — 1500 metros

1 **SAUZAL**, 54. — Fué cuarto de Confidente el 18 de Mayo. Defeccionó feo el pupilo del Condal ese día.
2 **CACHALOTE**, 54. — Fué quinto de Sergio el 29 de mayo. Debías de Fulloquet precisamente.
3 **FALUCHO**, 54. — Fué buen segundo de Campestre el 8 de junio. La performance fué excelente.
4 **AUTENTICO**, 51. — Fué quinto, según la buena vista de Quaglino, de Fraylo Muerto el 1o. de junio. Era enormemente favorito y pegó un recaliú muy feo.
5 **LOMBARDO**, 54. — Debuta con ensayos tan sugestivos como la mejor de todas las performances.
6 **BEAU SEJOUR**, 54. — El 27 de abril fué cuinto de Rienzi. Debutaba y lo cuida Tapón. ¡Habrá extrañado el debut!
7 **ALI PASHA**, 51. — Como su compañera Zaragatera, también es invicto: siempre contando de Belgrano.
8 **PETAIN**, 54. — Es debutante.
9 **SAN FERNANDO**, 54. — Fué no placé de Campestre el 8 de junio. Muy lejos... después de San Isidro.
10 **ROSTAND**, 54. — Con bastante opinión fué no placé de Campestre el 8 de junio. No están los tiempos para poetas.
11 **EL SUCESOR**, 51. — Fué buen cuarto de Campestre el 8 de junio. Corrió muy bien teniendo en cuenta la boleteada que tuvo.
12 **CIGARRERO**, 54. — Semper idem (no placé). Lo decimos en latín para que no se enoje el entraineur.

Cuarta carrera — 1200 metros

1 **PRUDENCIO**, 54. — Le agnó el jueves último a Sonido; pero a él le ganaron Old Diamond, Gitanillo, Fraylo Muerto, Serio y Pichiman II.
2 **FRAYLE MUERTO**, 54. — Pudo haber ganado el clásico Montevideo, si no lo hubiera encerrado el propio jinete. Corrió macanudamente bien.
3 **ALL STEEL**, 54. — Fué segundo de Serio el 1 de junio. Después de la carrera de Serio el jueves, la performance de Steel vale muy poco.
4 **PICHIMAN II**, 54. — Fué quinto de la puesta. Old Diamond-Gitanillo el jueves último. Llegó lejísimo.
5 **CULPEN**, 54. — Fué no placé de Sellim el 20 de abril. A mitad de esa carrera, su entraineur le dió un descanso.

Quinta carrera — 2500 metros

1 **POLIBIO**, 56. — Los robó el 15 de junio en el handicap de fondo. Ganó disparando.
2 **BROWN**, 60. — Fué quinto en el premio clásico Casares. Corrió mal, dicen los con toda justicia.
3 **STAYER II**, 60. — El Brown corrió mal. Stayer II lo hizo peor. Fué último de Movedizo en el Casares.
4 **POULLY**, 60. — Fué último de Barbijo el jueves pasado. No pudo acompañar al ganador, ni doscientos metros siquiera.
5 **LUISILLO**, 56. — Fué segundo de Barbijo el jueves, gracias a Benjamín Gómez que molestó a Carricho.
6 **DON PADILLA**, 60. — Reaparece. Su última carrera le valió ser segundo de Mamelukó en el clásico Comparación (noviembre 25) delante de Movedizo, una cabeza: 2'17" 2/5.
7 **MOVEDIZO**, 59. — Ganó el clásico Vicente L. Casares. Buena performance, muy buena.
8 **TIEPOLO**, 60. — Ganó el premio Salta (15 de noviembre), batiendo a Mamelukó por un cuerpo en 2'27" 3/5.
9 **BARBIJO**, 56. — Acaba de ganar el clásico Santiago Lawrie de tapun a tapun.
10 **ORDENANZA**, 56. — Fué tercero de Movedizo en el clásico Casares. El hijo de Fisherman hizo una gran carrera.

Sexta carrera — 1600 metros

1 **PUNCH**, 56. — El domingo fué segundo de Capablanca. Entre uno y otro cabían varios cuerpos.
2 **LOMBARDO**, 56. — Anotado en la tercera. Debutante.
3 **MI AMIGO**, 56. — Llegó a trescientos catorce metros, quince centímetros del ganador, Capablanca, el domingo pasado.
4 **PLUTARCO**, 56. — Invicto. Su última carrera fué el Premio Raúl Chevallier, que le ganó a Punch y Rienzi.
5 **CAPABLANCA**, 56. — Acaba de ganar al trote inglés el clásico Eliseo Ramírez en 2'31" 4/5 (pista barrosa).
6 **SERIO**, 56. — Cuarto de Old Diamond, Gitanillo y Fraylo Muerto. Corrió de punta; a lo cruck y... se desinfló.
7 **RIENZI**, 56. — Llegó tercero y último de Plutarco en el premio Chevallier. No se afirmaba en la pista barrosa.
8 **OLD DIAMOND**, 56. — Acaba de hacer puesta con Gitanillo en el clásico Montevideo. Pudo haber ganado solo si Pelletier al dominar a Serio siguo exigiendo a fondo.

Séptima carrera — 1600 metros

1 **GRUE**, 56. — Sigue tragando boletos que da miedo. Fué cuarta de Matorral el domingo pasado.
2 **RANQUILCO**, 55. — Remonté fiero el jueves pasado. Se le acabaron los cortes al pupilo de Calmi.
3 **MATURRANGO**, 55. — No tanto como su nombre lo indica. Fué cuarto de Destino el 8 de junio. Pista recta.
4 **ESPIGA**, 51. — Fué cuarta de Murmullo el 24 de mayo. Quedaron locos de remate.
5 **TARN**, 51. — Fué cuarto de Roi de Trefle el 8 de junio. Corrió mal, pero tuvieron el consuelo de que Attaché lo hizo peor.
6 **SYLVES**, 51. — En Palermo no corre desde el 29 de julio del año pasado. Es temible el pupilo del stud Pericoto.
7 **RADAMANTO**, 49. — Fué buen segundo de Cervantes el 24 de mayo. Legítimamo dió vuelta al pasaje creyendo que había ganado él.
8 **MUSETTE**, 48. — Ganó el 8 de junio en buen estilo. Muestra le ha dado satisfacciones y... ganancias al entraineur Moreno.
9 **DORA CHELA**, 48. — No corre desde que fué segunda de Burguesa el 30 de marzo. Ese día Acosta la hizo perder mucho terreno.
10 **CHIMERE**, 45. — Fué buena segunda de Musette el 8 de junio. Hay quien asegura que pudo haber entrado más cerca.

Octava carrera — 2200 metros

1 **PODEROSA**, 58. — Acaba de ser segunda de Polibio, a 2 cuerpos. Performance discreta.
2 **CARLOS ALBERTO**, 57. — En Maroñas ha sido frecuente ganador.
3 **NARVAL**, 51. — Acaba de ganarle a Felino y darle un serio disgusto a la cátedra.

MISIA PANCHA LA SABIA

Sin aviso en los diarios, sin otra reclame que la hecha por sus propios éxitos, desprecupada, alegre y sin pizca de vanidad, Misia Pancha Fitamosa se gana honradamente la vida ejerciendo a conciencia, sin título pero con suerte, la difícil profesión de dadora. Su casa es un conventillo grande ubicado en pleno centro; su clientela, los vecinos de casa y de barrio, los proveedores, carnicero, lechero, panadero y demás cosas que surten al convento: los amigos de ésta y los de aquéllos y por último, yo. Es sin tubar de ninguna clase que me dedico eliente perpetuo de Misia Pancha, mi fe en sus luces. viene desde años atrás, y las pocas veces que he podido juntar las cabezas de mis acreedores, ha sido gracias a los datos de la vieja pitonisa que, sin ir a la cancha, sin vacilaciones en los stands, sin más bagaje que su maravillosa intuición y la larga estadística que lleva la memoria, sacó, no sé de dónde, ganadoritos de veinte y de treinta pesos en carreras en las que nadie ve más que al favorito. Criolla por donde la busquen, gorda, con un par de manaos feroces cayéndole sobre el ombligo, Pancha no tiene estampa de crack: la viruela le dejó el escracho a la misería allá en sus mocedades del 90 y su única competencia son los dientes grandotes, dignos de una negra, dientes que siempre están a la vista en razón de la alegría perpetua de su propietaria. El cuarto de Pancha es un museo de antigüedades sportivas: las paredes están ornadas de cuanto final retrato fijó la cámara fotográfica. Mango preside sobre el lecho de una plaza (viuda seria, sin primos); el negro Acosta y Emilio Ruiz se miran desde dos rincones opuestos; Canal y Arcuri también son santos de su devoción, y, como recuerdo fiel al tiempo viejo, Isabelino Jorobo se hace el dormido sobre Yerba Amarga en un cromo del tiempo de faupa. Además, Orbit, Old Man y Botafogo (sagrada familia), Mouchette, Larren, Sibila, etc., etc.

Misia Pancha, atiendo a sus clientes sin ceremonia y a cualquier hora. El sillón de hamaca (incansable, patas reforzadas) va y viene de adelante a atrás en un vaivén perpetuo al lado de la mesita pluerial, donde el calentador a querosene vela por la ebullición constante del agua para el mate. La existencia de esta Madame de Thebes criolla es tranquila y sedentaria: no sale del bulín más que para solventar necesidades apremiantes, y eso... cuando la cosa es grave: del lunes al jueves, Misia Pancha les compara, comenta y media teniendo como puntales al "Suplemento" (colección encuadernada) y a las crónicas del tiempo viejo que empiezan en "Campo y Sport" y terminan en "El Gladiador".

El viernes comienza a caer la clientela para ver "cómo pinta la cosa" y si habrá caso de llevar algo al piso: el sábado, después de mediodía, el trabajo se hace intenso y duro, sin más interrupción que la del sueño, hasta el domingo a las once: hora en que Misia Pancha da sus últimos toques a la boleta sportiva y toma el ready form Palermo provista de la documentación de las jugadas en que va prendida al 10 por ciento. Porque lo bueno de esta insigne datera, es que ella no cobra al cinco por sus informes, conformándose con un porcentaje módico en el resultado. El cliente que gana, vuelve a pagar su cuina a la vieja, y vuelve invariablemente, atraído por la fascinación magnética del éxito, que no es matemático pero es muy frecuente. He aquí el procedimiento, celebrado en cuatro plumazos.

—Güen día Misia Pancha: ¿se puede pasar?

—¡Y no m'hitiol... dentro nomás que está en su casa. Allegue la silla y déjese caer: ¿gusta un amargo?...

—No las voy con amarguras.

—Un trapulto de flaca?

—Un chiquito nomas, Misia Pancha.

¿Cómo pinta el programa de mañana?

—Regular, con caída a Maldonado.

—Bah, bah, usté siempre escondiendo la leche pa que calga más espuma. ¡Vea qué ando necesitado de acertevo, misia! El reo me viene faltando a la f'rmación desde el otro mes y la olla se'l va en casa a puro fiao... y gracias a su ciencia, Misia, que todo hay que decirlo.

—Hum... ¿cuánto trae pa mañana?

—Me hice de dos pesitos lavando del gringo don Batista.

—Llevátelos m'hija para pucherear la semana. ¿Qué querés hacer con dos rosnos en un programa tan flero?

—Lotro día hemos hecho plata con un guanderotto a Platero!

—Si pero no todas las lindas se besan. Si te hiciera de otros dos, siquiera pa ir salvando a los platero... Vos comprenderás ché que hay que asegurar la jugada. Falla uno y... adiosito. No, no: lo mejor es estarse sosegada a jugar con cartas. Rebusceta dotro par y venite que tengo un doblete lindo y seguroia.

—Es que... los tengo, los cuatro pesos, Misia Pancha, pero... ¿y si quedamos con el lomo al aire?

—No jugada: yo no te llamo.

—¡Si lo va a tomar así!...

—Es que yo lo hago por tu bien, muchacha. A mí no me gusta hacer perder la plata a los pobres, hijas: o seguro, "o atención", como dicen que dijo don Hipólito.

—Bueno, me meto con los cuatro ¿qué ponemos?

—Quinno a Estorsa por mitá a Fonsito.

—¿Se hará el doblete?

—La diligencia está hecha m'hija: todo es cuestión que la taba caiga bien.

—Aquí le dejo los cuatro, hasta el lunes... si hay.

—Y ha de haber nomás, muchacha, que p'algo sirve la cátedra.

Como ésta hay cincuenta escenas por semana: la criolla reparte la plata de sus clientes en jugadas factibles, mezclando un poco la fija y el batacazo, hasta agotar la lista de dobletes que le dicta su instinto de vieja canchera. Rara vez lo hace por menos que acertando cinco o seis dobletes enteros y diez o doce que se hicieron sólo a un lado. El diez por ciento de todo eso, unido al otro diez que le pasa el capitalista por las jugadas que levanta, hacen una renta sancada que da para vicios, necesidades y estampillado de la libreta de ahorro postal. ¡Vieja sabia, Misia Pancha! Lástima que la viruela, los años y la gordura hagan imposible todo trabajo de acopie. No hay caso, puedo asegurarlo: e insisto sobre el punto para que no se moleste algún lector de los que están a la posca de oportunidades. ¡Que si hubiera caso!...

LAST REASON.

EL MUNDO ES UN HIPODROMO, por TABORDA

NO HAY QUE CREER EN LOS TIEMPOS EN "PRIVADO"

HIPODROMO DE LA PLATA

COMENTARIOS SOBRE LA REUNION DE MAÑANA

PRIMERA CARRERA
Premio Ugartito — 1300 metros
1 Home Rule 55 kilos, J. F. Goyeneche.
2 Zircón 55, E. Díaz.
3 Hulano 55, E. Peñalozu.
4 Alma Tadema 55, S. Gustavino.
5 Labrada 53, J. B. Cabrera.
6 Primicia Santa 53, A. Baistroqui.
7 Polila 53, A. C. Tuani.
8 Cantela 53, J. J. Dolan.
9 Avichucha 53, J. Alonso.
10 Tierra Baja 53, J. Lagomarsino.
11 Iceló 53, J. Gea.
12 Kike Girl 53, X. X.

SEGUNDA CARRERA
Premio Ukase — 1100 metros
1 Plaza Fuerte 54 kilos, N. X.
2 Diastasa 54, J. B. Cabrera.
3 Nice 44, E. Peñalozu.
4 Treta 54, P. Orcajada.
5 Severa 54, A. Falcetti.
6 Tres Flores 54, G. Leiva.
7 Guinguinette 54, S. Gustavino.
8 Lilia 54, O. González.
9 Fair Slave 54, E. Saavedra.
10 Aromática 54, A. Baistroqui.

TERCERA CARRERA
Premio Un Tanto — 1000 metros
1 Término 54 kilos, A. Falcetti.
2 Limón 54, J. J. Dolan.
3 Olapus 54, J. F. Goyeneche.
4 El Rayo 54, J. Ger.

CUARTA CARRERA
Premio Utita — 1200 metros
1 Gabacha 57 kilos, J. Lagomarsino.
2 Mecha 57, E. Díaz.
3 Orraca 56, J. J. Dolan.
4 Burgesale 56, X. X.
5 Jarretiere 55, E. Saavedra.
6 Tía 54, O. González.
7 Ra Torlisa 54, P. F. Goyeneche.
8 Brillantina 52, V. Palmieri.
9 Flamante 52, E. Guzmán.

QUINTA CARRERA
Premio Upa Guapa — 1400 metros
1 Nopalito 57 kilos, A. Falcetti.
2 Michito 56, E. Peñalozu.
3 Gavota 51, E. Guzmán.
4 Nikette 51, J. F. Goyeneche.
5 Raspón 51, M. Vignatti.
6 Campanita 50, B. Perna.
7 Aceituna 49, X. X.
8 Oblicua 46, X. X.

SEXTA CARRERA
Premio Utamaro — 1300 metros
1 Cambá 56 kilos, M. Romero.
2 Quebir 56, E. Peñalozu.
3 Fantasmin 55, C. Capra.
4 Polipi 51, E. Saavedra.
5 El Loquito 54, O. González.
6 Dos Horacios 54, S. Gustavino.
7 Frisiano 54, J. Ger.
8 Last Bell 53, J. Alonso.
9 Chicanitim 53, J. R. Cabrera.
10 Samán 53, X. X.
11 Cachupín 52, P. Martín.

SEPTIMA CARRERA
Premio Utrecht — 2000 metros
1 Atención 59 kilos, O. González.
2 Mil Más 59, X. X.
3 Nut Cracker 57, C. Capra.
4 Armel 54, V. Palmieri.
5 Manacdor 53, A. Falcetti.
6 Rebenque 53, X. X.
7 Desdéctase 50, J. Alonso.
8 Ocidio 49, J. F. Goyeneche.
9 Enamorada 48, E. Guzmán.
10 Nopalito 48, E. Díaz.
11 Michito 47, E. Díaz.
12 Marbella 46, X. X.
13 Alhambra 43, X. X.

Ganador	Place
1a. carrera — Home Rule	— Avichucha
2a. " — Aromática	— Plaza Fuerte
3a. " — Oklpus	— Término.
4a. " — Orraca	— Mecha.
5a. " — Nopalito	— Aceituna.
6a. " — El Loquito	— Dos Horacios
7a. " — N. Cracker	— Manacdor.

HIPODROMO DE SAN MARTIN

La reunión matinal de mañana. — Apreciaciones y pronósticos

A los asiduos concurrentes al hipódromo de San Martín que, el pasado jueves, a causa de la lluvia, se vieron privados de su espectáculo favorito, se les ofrece mañana la oportunidad de presenciar una reunión interesante, pues el programa al efecto organizado, por las numerosas inscripciones que han reunido las diversas pruebas, ofrece buenas perspectivas.

Hacemos el comentario de práctica a fin de señalar nuestros favoritos.

PRIMERA CARRERA.
1.000 metros — A las 8.30

La primera carrera nos resulta un compromiso, en cierto modo favorable, para Cleofé, que en su última presentación en público finalizó tercera de Piola y Justita, poniendo de relieve cierta velocidad inicial. Si largo en buenas condiciones, ha de resultar difícil arrebatarle el triunfo.

Furiatal, que debuta en este hipódromo; Parejero y Meitoval so recomendados como los principales enemigos de la defensora del stud El Salvador.

1 Furiatal 56 kilos, P. de la Cruz
2 Teos 56, A. Croce.
3 Proel 56, E. Cabrera.
4 Parejero 55, P. Ibarra.
5 Anibal II 54, A. Lindlef.
6 Cleofé 53, S. Greme.
7 Nerón 52, E. Acevedo.
8 Tigris 51, X. X.
9 Sultana 50, A. Adoué.
10 Pola Nueva 50, D. Villamayor.
11 El Condenado 49, D. Cancellaro.
12 Mosmón 49, J. Caballero.
13 Meitoval 48, L. Bárcena.
14 Tarik 48, J. Badaracco.
15 Batelera 46, H. Corvalán.
16 Cuequita 46, X. X.
17 La Lechera 46, P. Nievas.
18 Tres Blue 46, X. X.

SEGUNDA CARRERA
1.500 metros — A las 9.

Tarugo, que en su última presentación en público finalizó tercero de Larousse, pero cuyos dos compromisos anteriores le valieron otros tantos triunfos; Parejito, que obtuvo una buena victoria el 29 del pasado mes de mayo; Sensato, que acaba de finalizar segundo de Tarugo; Puerto Rico, que el pasado domingo finalizó tercero de Torreón y Magnífico; Mi Pollo, que el domingo último ganó una linda carrera, y Chicianero, por su triunfo el 18 de mayo, son todos competidores que pueden tener pretensiones de alternar con éxito en la segunda carrera.

Nos decidimos por Tarugo, que pasa por un buen momento.

1 Favorito 57, D. Wadia.
2 Juez de Alzada 57, J. Casinette
3 Pogiendo 57, M. Vitale.
4 Mi Pollo 53, E. Caballero.
5 Vendaval II 55, A. Gómez.
6 Tarugo 55, R. Cabrera.
7 Ferry Boat 55, X. X.
8 Le Solitaire 55, P. Lencetti.
9 Puerto Rico 55, M. A. Vázquez.
10 Nitrique 55, D. Cancellaro.
11 Royal Diamond 55, M. de Lara
12 Parejito 55, A. Adoué.
13 Paquir 55, L. Bárcena.
14 Chicianero 53, A. Croce.
15 El Pesao 53, P. Ibarra.
16 Sensato 53, P. de la Cruz.
17 Truchó 52, X. X.

TERCERA CARRERA
1.300 metros — A las 9.30

En la tercera carrera anuncia su debut, entre otros, Alcaldía, la hija de Juez de Paz, que ya, ha figurado discretamente en Palermo. Si cumple su compromiso, Alcaldía puede iniciarse en un nuevo capítulo de sucesos una victoria.

En ausencia de la pensionista del stud Mal Paso, se recomiendan como buenos candidatos Palitroque, que cuenta en su haber algunas performances regulares y que en su última presentación en público finalizó tercero de Mi Pollo; Anda Niño, Redentora y Signorella, que también han figurado en el placé.

1 Espanto 56, F. García.
2 Patitranco 56, S. Greme.
3 Queyupí 56, A. Torres.
4 El Toro 56, E. Cabrera.
5 Lonquimay 56, C. Ferrari.
6 Anda Niño 56, M. Góngora.
7 Hierro 56, X. X.
8 Requiebro 56, E. Acevedo.
9 Rodolfo 56, C. Meyer.
10 Nicolín 56, P. Ibarra.
11 La Patrona 54, A. Adoué.
12 Reineta 54, X. X.
13 Rústa 54, X. X.
14 Redentora 54, M. Reparaz.
15 Cacatúa 54, D. Villamayor.
16 Signorella 54, A. Croce.
17 La Espía 54, O. Solari.
18 Falta 50, X. X.
19 Sol Ardiente 50, J. B. Pierri.
20 Alcaldía 48, X. X.
21 Latera 48, P. Nievas.

CUARTA CARRERA
1300 metros — A las 10

En la cuarta carrera aparecen mejor colocados: Antaño, que acaba de ser derrotado por Argentinito; Bagatelle, que en su última presentación en público fué vencida por Contramano; Siempre, que se inicia en este hipódromo convenientemente preparado; Argentinito, que acaba de fracasar, pero que en su compromiso anterior consiguió imponerse; Contramano, por su victoria del pasado domingo, y Le Bleu y Graceless, que en recientes compromisos se han desempeñado discretamente.

Nos resolvemos por Argentinito.

1 Antaño 62 kilos, A. Croce.
2 Jedo 56, M. Reparaz.
3 Lotery 52, P. Ibarra.
4 Bagatelle 51, T. Meyer.
5 Contramano 50, A. Aguilera.
6 Afterto 48, E. Caballero.
7 Le Bleu 47, P. Lencetti
8 Argentinito 46, P. Nievas.
9 Graceless 43, A. García.
10 Lucio Sindo 41, C. de la Cruz.
11 Siempre 40, X. X.

QUINTA CARRERA
2.300 metros — A las 10.30

La quinta carrera ofrece el atractivo del nuevo encuentro entre Entrevere XII y Jaque al Rey, que en una prueba sobre la misma distancia (2.300 metros), en la que intervinieron el 8 del corriente, hicieron puesta.

Además de esos dos competidores, aparecen como buenos candidatos Larousse, que en San Martín ha logrado sus triunfos en cuantas pruebas ha intervenido; Bergantín, que en su última presentación en palermo cayó derrotado por Cafaúna, y Fedora, que fracasó hace poco, pero que triunfó en un compromiso anterior.

Confiamos en el nuevo éxito de Larousse.

1 Next 62 kilos, D. Fernández.
2 Fedora 46, P. Ibarra.
3 Sangre Fuerte 60, P. Ferrari.
4 Entrevero XII 53, A. Adoué.
5 Jaque al Rey 53, J. Pacín.
6 Lagartijo 48, O. Solari.
7 El Conde 48, A. Croce.
8 Oberdan 47, E. Acevedo.
9 Gindé 17, T. Meyer.
10 Magnífico 47, M. Reparaz.
11 Larousse 46, X. X.
12 Bergantín 45, G. de la Cruz.
13 Estigia 42, E. Nerone.

SEXTA CARRERA
1.400 metros — A las 11

La carrera de yeguas presente a la Gitanilla como una competidora con muchas probabilidades de adjudicarse el triunfo. Creemos oportuno recordar que la hija de Diamond Jubilee se impuso en la última prueba en que intervino, y que después de ese éxito, ha seguido en buenas condiciones.

Graceless, que el 29 del pasado mes de mayo finalizó segunda de Colastiné; Bienda, que viene figurando discretamente, y Rare Gest que debuta, son las principales rivales de la La Gitanilla.

1 Graceless 57, no corre.
2 Dionea 53, O. Solari.
3 Rare Gest 52, P. Lencetti.
4 La Gitanilla 50, P. Ibarra
5 Carmen 51, S. Cabral.
6 La Bastille 51, A. Croce.
7 Obsigni 50, E. Caballero.
8 Jalapa 49, T. Meyer.
9 Rare Jest 47, X. X.
10 Lorena 48, J. Pierri.
11 Nitrita 47, X. X.
12 Vida 47, S. Greme.
13 Presuntuosa 46, A. Adoué.

SEPTIMA CARRERA
1.600 metros — A las 11.30

Improntu, que ganó el pasado domingo; Antaño, que en su última presentación en público finalizó segundo de Argentinito; El Mamón, que la victoria conquistó el 29 del pasado mes de mayo; My Fly, por su segundo del Old China hace poco, y Double Faced, que en un reciente compromiso cayó derrotada por Stolen Kiss, son los competidores que, a nuestro juicio, más se destacan en la última carrera.

Nos agrada Improntu.

1 Antaño 58, A. Croce.
2 Titta Ruffo 56, R. Sánchez.
3 Royal Diamond 53, no corre.
4 Double Faced 52, A. Aguilera.
5 Clarinete 51, A. Adoué.
6 El Mamón 50, A. Torres.
7 Macedalno 50, X. X.
8 Sonajero 50, M. Reparaz.
9 Improntu 49, P. Ibarra.
10 My Fly 48, E. Acevedo.

Nuestros favoritos son:

1a. carrera — CLEOFE.
2a. " — TARUGO.
3a. " — ALCAIDIA.
4a. " — ARGENTINITO
5a. " — LAROUSSE.
6a. " — LA GITANILLA
7a. " — IMPROMPTU.

HIPODROMO DE TEMPERLEY

La reunión de mañana a la tarde. — Breves comentarios

1a carrera, 1300 metros
1 Mederic 57, A. Orbea.
2 Batelera 56, H. Corvalán.
3 Plumaro 56, J. Farías.
4 Cerdeña 55, X. X.
5 Lotito 54, M. Markell.
6 Fasing 54, T. Meyer.
7 Irónico 52, F. Villafañe.
8 Santo y Seña 52, J. Morera.
9 Lonnie 52, R. Murano.
10 Jorge Ferro 52, M. Lagomarsino.
11 Finlandor 52, G. Cárdenas.
12 Zarandro 50, X. X.

Segunda carrera.—1000 mts
1 Percanta 57 kilos, R. Neira.
2 Manuelita 57, F. M. Alarcón.
3 Habladora 57, J. Farías.
4 Polzdosa 57, M. Arambell.
5 Grisela 57, M. Lagomarsino.
6 Silaba 57, X. X.
7 Polaina 57, J. Elena.
8 Loly 57, L. Bárcena.
9 Afrina 54, J. Rodríguez.
10 Superiora 54, O. Solari.
11 Azulefia 54, J. Brindo.
12 Pompa 54, C. González.
13 Tritonia 54, F. Pérez.
14 Doña Adela 54, X. X.
15 Ontaria 54, X. X.

Tercera carrera — 1200 metros
1 Kropie 56, X. X.
2 Alferé 56, A. Arance.
3 Odonell 56, X. X.
4 Humay 56, X. X.
5 Norte II 56, V. Monte.
6 Petit Gris 56, O. Solari.
7 Franceschi 51, M. Arambell.
8 Gilissea 56, G. Quinteros.
9 Pejerrey 56, J. Ledesma.
10 Nubiado 56, J. Farías.
11 Legrisano 56, F. Pérez.
12 Omisión 54, J. Morera.
13 Perfecto 54, J. Ibena.
14 Osa Mayor 54, H. Corvalán.
15 Habladora 54, X. X.
16 Half a Chance 54, P. Delfino.
17 Royal Heart 56, X. X.
18 Tixuca 54, J. Alcorta.
19 Quichia 56, J. Raggio.

4a carrera.—2000 metros
1 Cyllene 57, J. Morera.
2 Sello 57, J. Paggio.
3 Lengua Larga 53, A. Rossi.
4 My Victory 53, F. M. Alarcón
5 Tablaau 52, D. Solari.
6 Trumpeter 52, I. Fernández.
7 Festivo 48, E. Solari.
8 Inti 48, X. X.
9 Diosa 48, R. Picón.
10 Gentlemen 48, A. Escarez.
11 Fulgente 18, X. X.
12 Guno 48, E. Cabrera.
13 Caretudo 48, J. Brindo.
14 Seisén 48, J. Frías.

Quinta carrera.—1300 mts.
(Den 57, X. X.
2 Chapiró 57, J. Raggio.
3 Descuidista, 57, J. Cusinella.
4 Sizo 57, J. Morera.
5 Matalobos 57, D. Delgado.
6 Catálogo 57, X. X.
7 Carandiú 57, A. Fraxeri.
8 Porvenir 57, J. Andrade.
9 Granadero II 57, E. Solari.
10 Cabolín 57, A. Rossi.
11 Xci Disco 57, G. Quinteros.
12 Preclaro 57, T. Meyer.
13 Eze 57, J. Farías.
14 La Elena 55, R. Martín.
15 Pua Brava 55, F. Villafañe.
16 Pirotus 55, V. Monte.
17 Half a Farne 52, O. Delfino.

Sexta carrera. — 1800 mts.
1 Colmo 56, E. Solari.
2 Mayor López 56, X. X.
3 Prieto 56, F. Pérez.
4 Valgrix 56, P. Solari.
5 Pimentón 56, A. Fraxón.
6 Iodo 56, J. Morera.
7 Delfín II 56 T. Meyer.
8 The Boy 55, J. Farías.
9 Judas 53, M. Arambell.
10 Are in Ciel 53, A. Rossi.
11 Fonti 56, J. Ledesma.
12 Pichusa 50, X. X.
13 Resero 50, X. X.

Séptima carrera — 1100 metros
1 Musmón 56, X. X.
2 Alferé 56, A. Arance.
3 Petit Chéri 56, X. X.
4 Ivor 56, C. González.
5 Tío Lagones 56, G. Quinteros.
6 Alessa 56, F. Pérez.
7 Day by Day 56, A. Rossi.
8 Portísimo 56, X. X.
9 Hocmigan 56, J. Rodríguez.
10 Mato Grosso 56, M. Lagomarsino.
11 Yuyo Moro 56, T. Meyer
12 Little King 56, J. Morera.
13 Colmo 56, O. Solari.
14 Heive 56, M. Arambell.
15 India Rubia 54, X. X.
16 Radina 51, D. Fernández.

Son candidatos de CRITICA:

1a carrera	—	DATELERA
2a "	—	MANUELITA
3a "	—	PETIT GRIS
4a "	—	CYLLEVAL
5a "	—	DESCUIDISTA
6a "	—	VALGRIS
7a "	—	RADINA

La efemérides de hoy

LA INQUISICION Y LOS BAÑOS DEL CABALLERO DE SEGUR

(21 de junio de 1785)

El caballero Francisco María de Segur, perteneciente a una rama menor de la nobilísima familia de tal apellido en Francia, se extenguía piadosamente en sus posesiones de campo, cerca de Le Trembiay, con los ojos vueltos hacia Dios, y en la piedad más edificante. El caballero había tenido una vida que no podía ser citada como modelo de piedad, pero que tampoco era como para echarse tantas cruces y golpes de pecho encima. Conocemos a Segur a través de las Memorias de Casanova, el más estupendo y completo de los documentos sobre la vida del siglo XVIII y Casanova, el genial aventurero que se hallaba en España allá por los años de 1784, tuvo oportunidad de oir hablar de este señor francés que se encontraba preso en Madrid por culpa de graves desavenencias tenidas con la Santa Hermandad de la Inquisición.

Casanova había experimentado, en carne propia, lo que eran las cárceles en España y la facilidad con que a un extranjero de calidad, como creía ser él y lo era seguramente el caballero de Segur, se les metía preños en España.

La historia de Segur, si no mediara un cautiverio de año y medio en una lóbrega prisión madrileña, sería el más cómico que existe, sobre todo cuando se sepa el porqué el caballero Francisco María de Segur, que había traído de Francia excelentes recomendaciones para el conde de Aranda, primer ministro del rey Carlos III y para las más altas personalidades de la nobleza española, fué secuestrado en una cárcel.

Segur no era un aventurero y Casanova sí, y en grande escala. Segur había ido a España atraído por el proyecto del conde de Aranda de colonizar ciertas regiones de la Andalucía, que desde los tiempos de la imbécil expulsión de los moriscos habían quedado incultas y podían ser aprovechadas.

Segur llega a Madrid y, al poco tiempo, mundo de las cartas de recomendación que traía, se le abren los salones de la aristocracia y empieza a alternar en el gran mundo de la villa y corte sin que nadie pudiera reprocharle algo malo en sus perfectos modales de caballero. Segur era un hombre elegantísimo y sus exquisiteces de toilette contrastaban un tanto con la austeridad tradicional de la vestimenta española y con los terminantes edictos que Carlos III lanzaba contra el desarrollo del lujo en la aristocracia.

Casanova había incidentalmente de la prisión de Segur, y es lástima que el verboso cronista cuyas páginas son la novela viva más interesante que se haya escrito jamás, no den mayores detalles de un incidente que es por demás sabroso y pintoresco.

¿Por qué atrajo el caballero de Segur las iras de la Santa Inquisición?

Doloroso es decirlo, para quien pretenda juzgar el criterio español por esta simple razón: pero no fué otra la causa sino su afición a tomar un baño diario en una época en que la gente, y los más nobles señores pensaban en lavar el alma en copiosas abluciones espirituales, pero jamás pensaron en lavar el cuerpo.

El caballero era refinado y exquisito. En su casa de Madrid había instalado un baño de mármol y, en a tina o bañadera, en su parte superior, como detalle artístico, había una estatuilla de un niñito desnudo, copia del famoso "Manneken Pis" de Bruselas, que orinaba graciosamente el agua dentro de la bañadera. Era una obra de arte delicada y diestrísima, copia de muchas que se conservan en los museos de Francia.

Jamás pensó el pobre caballero que la invención de su baño con la estatuilla que vertía su líquido podía ser causa de trastornos. Estuvo más de un año y medio en Madrid, cuando de pronto, la Inquisición invade su casa, secuestra el baño y ordena que inmediatamente fuera llevado el caballero a la prisión...

¿Qué había pasado? Pues nada. Que un atrviente, por vengarse del caballero, denunció al Santo Tribunal, por el acostumbrado medio del anónimo, que el caballero se entregaba a prácticas impías, como las de hacerse orinar por el Niño Dios...

La indignación de los señores inquisidores fué grande. Efectivamente, se comprobó que la bañadera, en viz de canilla, tenía aquella estatuilla de un niño que vertía su líquido. El proceso es muy gracioso y parece que los señores inquisidores discutieron algún tiempo si aquello del niño era efectivamente un Niño Dios o un angelito, como que de los dos modos era grave. Parece también que alguien le encontró en la cabeza de la estatua una especie de nimbo, como la que usan las imágenes sagradas, y acentuó la convicción de que se trataba de un Niño Dios.

El pobre caballero tuvo que renunciar a sus proyectos de enriquecerse en España, y nadie le indemnizó de esta cruel y estúpida prisión de año y medio, de la que salió moviendo un mundo de influencias y demostrando que era más católico y más fiel observante que cualquiera. Eso sí, tan luego se vió libre, puso pies en polvorosa y no paró hasta Francia. ¡De buena la había escapado el señor caballero de Segur!

Se come bien! Se bebe bien en el Restaurant CONTE Cangallo 958, Bs. Aires

DENTADURAS —POSTIZAS—
Se componen en el día por 3 pesos
Taller: B. de Irigoyen 995
U. T. 356, B. ORDEN
Interior sin recargo

ALHAJAS Y POLIZAS en consignación Adelanto el máximo su valor
Remates mensuales en el anticuado local "Equitativa". CERRITO 958

Automóvil Dodge
SE VENDE
Calle Vicente López 2042

HIPOTECAS
En treinta y cinco años que me dedico a estas operaciones me he especializado de tal manera que he realizado las hipotecas de mayor importancia, a los más bajos tipos de interés y las mejores combinaciones para su amortización y cancelación. Dispongo de sumas de dinero en partidas que satisfacen todos los pedidos. En fin, nadie debe tratar una operación de esta índole sin consultarme, lo que no implica compromiso alguno. Visítame todos los días de 10 a 12 y de 14 a 19 hs.
Bmé. Mitre 371 U. T. 2285 Avenida
CARLOS MERLINI
Buenos Aires U. T. 0173 Avenida

Wilca es el alimento que desarrolla a los niños fuertes y sanos.
SAN MARTIN 121 Buenos Aires

Dr. RAPOPORT
especialista de regreso de Europa.— Nuevos tratamientos de la BLENORRAGIA y SIFILIS.— Pol. Diagnóst. AHORROS ECONOMICOS. — Consultas 1159 de 14 a 18.

PAPELES PINTADOS
DE
A. SUJATOVICH
IMPORTADOR DIRECTO DE PAPELES PINTADOS, PINTURA Y BARNICES
Central: Bmé. MITRE 2371
CERRITO 537 Teléfonos: U. T. 6210, Mitre / U. T. 953, Central
C. T. 952, Central — BUENOS AIRES

MUEBLERIA "SAN MARTIN"
1359 — CORRIENTES — 1359
PEDRO PASCUARIELLO.

Modelo exclusivo de la casa. Fabricación única de nuestros talleres.— Comedor Vitrina, gran formato, en cedro-caoba o roble, con fina marquetería de París e incrustaciones de palo rosa, compuesto de: Aparador, trinchante con lunas y cristales biselados, mármoles Brecha violeta, aplicaciones y herrajes de bronce, mesa para 595.-- 6 cubiertos y 6 sillas tapizadas en cuero de primera . .
Para los clientes del interior solicite el nuevo catálogo 1924

Teatros

Van desfilando cómicos buenos, cómicos malos, autores, snobs, empresarios, musicantes y portugueses

OTRO EXITO DE RISA EN EL LICEO

DOCTOR KELLERMANN, de Goicochea y Cordone

Una escena del segundo acto de la comedia de Cordone y Goycoechea. A la izquierda, Luis Arata en su interpretación

Una razón social reidera—

Rogelio Cordone y Carlos Goycoechea, teatrolistas y jóvenes, han comprendido temprano el grave error de tanta gente que toma en serio el teatro. Acaso sea más por alegría juvenil que por cualquier razón filosófica, la verdad es que ellos no se proponen otro objeto que el de hacer reir a cualquier costa a la gente. No se paran en medios para ello y no se cuidan de originalidad ni de novedad. Tratan de conciliar el enredo vaudevillesco con el alevoso chiste m..fiosoumano, es decir, el recurso reidero de hace treinta años con el que hoy está en boga, y ponen el mayor brio en lograrlo.

Para bien o para mal, para progreso o para retroceso de nuestro teatro, el plantel de nuestros productores teatrales está en plena renovación. La guardia vieja se halla de hecho en situación de retiro. Los autores que hace apenas tres años acaparaban los carteles tienen ya cansados al público y a los intérpretes, y sus dramas crecen ya de poder de atracción.

La generalidad de los nuevos tampoco ha logrado el prestigio del nombre, pero lleva en su ventaja el cambio de sabor, la variación. Hoy puede decirse más que nunca que los éxitos los hace el público, el cual espera para atreverse a concurrir a un teatro el juicio de la prensa y sobre todo el juicio de los primeros espectadores que se aventuraron.

Con "Aquí mando yo", que tuvo como protagonista a la inimitable Orfilia Rico, se inició con fortuna la razón social Goycoechea-Cordone. De entonces acá, en muy poco tiempo, los dos autores, siempre en colaboración, han repartido su labor por casi todos los escenarios porteños y la suerte les favoreció siempre.

Obstáculos del "vaudeville"—

Todo el mundo cree que el "vaudeville" es un género fácil y, sin embargo, nada más difícil que hacer un buen vaudeville. Dicen los técnicos que las situaciones teatrales que un autor teatral puede usar son contadísimas, tanto que no alcanzan a cuarenta; pues bien, las situaciones para un vaudevillista parecen ser muchas menos. Y aunque las situaciones difieran, el molde no cambia, de ahí que todos los vaudevilles parezcan el mismo.

Y por lo que al teatro nacional respecta el vaudeville tropieza con un obstáculo mucho más grave que el de las dificultades de originalidad. Tropieza nada menos que con la resistencia instintiva del público. Se trata de una planta parisiense o si se quiere europea que no se aclimata así no más. Para los criollos el enredo del "quid pro quo" es cosa infantil, ingenua, tonta.

El retruécano muñozsequiano

Tampoco arraiga fácilmente el juego de palabras, con premeditación y alevosía, que caracteriza la actual gracia española. En España tiene próspera vida una revista que explota el género de chiste que en el teatro ha puesto de moda Muñoz-Seca. Por cierto que no se trata de una nueva forma de humorismo y por cierto que tampoco significa expresión superior de ingenio.

Un alto espíritu romántico, Víctor Hugo, era afecto al retruécano y en sus escritos más serios y más patéticos asoma el juego de términos. Pero eso no le concede calidad al retruécano.

Lo de Muñoz-Seca es el ultraretruécano, de innegable efecto hilarante inmediato. Uno se arrepiente al minuto de haberse reído, pero la carcajada fué espontánea y acaso saludable.

El público porteño, que es indolente por definición, es un tanto reacio al retruécano porque éste implica cierto trabajo de comprensión, cierto esfuerzo de desentrañamiento. De un nutrido juego de palabras el espectador porteño, al espectador corriente y vulgar, se le escapa más de la mitad.

"Doctor Kellermann"—

Con tales elementos de uso ingrato, Cordone y Goycoechea acertaron a tener en constante hilaridad a la concurrencia que llenaba anoche la sala del Liceo. No les guiaba otro propósito; de ahí que puedan atribuirse un nuevo éxito. No les reprochemos, entonces, faltas de puerilidad, de candidez y no reparemos que a cada paso se cae de trapezistas con la verosimilitud. Absurdo sobre absurdo, disparate sobre disparate, las situaciones cómicas se encadenan de forma que el desenlace sea de intrincada solución. Dos vividores quieren utilizar a un pobre sujeto, vividor de oficio, y éste los domina, se instala cómodamente en casa ajena, hace la farsa de pasar por un profesional de la medicina, y por último, guiado de su natural bueno, desenmascara a los sinvergüenzas que lo llevaron como instrumento para intentar un despojo. Una serie de tipos caricaturescos intervienen en la acción que es agitada.

La interpretación—

Luis Arata hace una inteligente composición de un rol de criollo vividor que posa por alemán. Logra efectos grotescos dentro de la bufonada, sin desbordamientos. Susana Vargas fué aplaudida en un rol menudo y un poco monocorde. Manuel Rico hizo con gracia un tipo español, y esta es de alabarse su mesura. Muy correctos Elisa García, Victoria Corsini, Bertha Gangloff, Juan Fernández, Juan Serantes, Ignacio Corsini y Rufino Córdoba.

"Mano Mora", novelón escénico de Ballestero, interesó al público del Sarmiento

El señor Alberto J. Ballestero, amañaba en obra de dos presentaciones como pieza novelesco-policial de gran espectáculo, y el desarrollo de "Mano Mora", estrenada ayer tarde con éxito por la compañía de los hermanos Rafti, no sigue su objeto al interesar al público con las truculentas peripecias que se suceden a través de cinco cuadros y justificar la convicción del autor de que su engendro es, efectivamente, un folletín novelesco. El señor Ballestero, con habilidad ejemplar, nos lleva a una tragedia en el interior de un "yacht", pero después asistimos desde nuestra butaca a una tempestad horrible y al hundimiento del yate fatal en medio de un incendio terrorífico y seguimos, no sin interés, la venganza de un Edmundo Dantés redivivo para castigar a los audaces y canallas asesinos de su padre, el dueño del yacht y dueño de una fortuna colosal que pasa a manos de los asesinos, incendiarios y "naufragadores" de yates en las soledades del Pacífico. La venganza del hijo del asesinado es tema más que suficiente para desarrollar aventuras e intrigas. Si un Dumas en su "Conde de Montecristo" nos obsequia con centenares de páginas para ver de qué modo se venga Edmundo Dantés, Ballestero simplifica la venganza a medios romanticismo, pero decisivos. Y todo el mundo simpatiza con el héroe vengador que a veces es el "Misterioso Escandinavo" Jarl Hugo de Bergen, a veces Ricardo el enigmático y a veces el terrible "Mano Mora" que tiene poder suficiente para hundir "flotillas" en el Pacífico y para que los puertos de la libre Inglaterra, a pesar del secular "free trade" le "nieguen las franquicias" a la flota del armador asesino a quien el Vengador tiene vivo como peño en hundir. Unpersonaje episódico y gracioso, Serafín el grumete; un "cabaret" con bailes de la señorita Calandria y un tango " El pato alegre" de Delcino, que pasó sin pena ni gloria; una brevísima intriga sentimental, son los elementos de que se ha servido con éxito el señor Ballestero para mantener hasta el final el interés del público por su "Mano Mora". Todos hemos quedado profundamente complacidos porque, si naufragan los yates y las fortunas y las "flotillas en el Pacífico" se salvan la moral y la vindicta pública. Los asesinos son castigados, uno se suicida de terror y el otro, el armador de las flotillas del Pacífico es perdonado, principescamente, por Ricardo Mano Mora, Misterioso Escandinavo, Jarl Hugo de Bergen, quien lo ha arrumado, pero se lleva a su inocente hija como presa matrimonial.

El Grumete, a quien encontramos hasta en la sopa, interviene con chascadas graciosas, que nos hicieron reír muchísimo, en los momentos más espeluznantes. Total, que hay de todo, un grumete folletón (Pepe Ratti); unas damitas pavas y sentimentales, (señoras Casares Pearson y Celia Cordero y Vázquez); un capitán de navío, con las clásicas barbas y los juramentos clásicos: "Rayos y truenos", "mil bombas", "Santa Bárbara bendita" y otras delicadas expresiones de los lobos de mar; un "cabaret" con tango y el triunfo de la señora Moral. Nos hemos sentido complacidísimos en alto grado e interesados en todo momento. Gustó mucho la obra, se llamó al autor, se aplaudió a los artistas mencionados y se sintió en la sala un jaaah!... de estupor en el cuadro de la tempestad en el Pacífico "navec calastrophe"..

Como dijo el señor Ratti en su inspirado discurso final, "más no se puede pedir por un peso"... Estamos completamente de acuerdo.

Una escena de la comedia de Ballesteros. A los lados, César y Pepo Ratti en sus "machiettas"

"Boquerón", de Escobar, se estrenó con éxito en el Buenos Aires

El conocido periodista Julio F. Escobar, factor multiforme y singularmente fecundo dentro del teatro nuestro, hizo estrenar anoche en el Buenos Aires, una realización escénica de un episodio de la guerra del Paraguay, relacionada con la jornada de Boquerón, que fué al par que una de las más sangrientas, una de las más dramáticas de la histórica conflagración americana. La versión originaria de este episodio pertenece según lo acusa el mismo Escobar, al general Garmendia. Es un libro de este testigo de aquella guerra, donde el autor de "Boquerón" ha ido a buscar inspiración y asunto para su pieza. De ahí que en cuanto a la veracidad del episodio en sí mismo no nos esté permitido dudar, aparte de que la verdad histórica en el teatro y en las demás manifestaciones de las artes literarias ajenas a la historia pura, es siempre de una importancia sumamente relativa. Al espectador curioso que hay siempre en el cronista teatral, sólo le interesa conocer si el autor de tal o cual determinada pieza histórica o pseudo histórica ha sabido convertir el tema elegido, en algo que tenga interés dramático y teatral. En materia de teatro histórico, como en materia de teatro actual, futurista o ultrafuturista, el que debe triunfar siempre debe ser el dramaturgo, y no el erudito. Ha ocurrido más de una vez el hecho de ver fracasar en el teatro a historiadores sagaces tratando asuntos de su dominio, y en cambio triunfar a muchos escritores teatrales poco avezados en historia.

En el Paul Groussac de "La divisa punzó" ha triunfado el artista sobre el sabio historiador, el espíritu conocedor de los secretos del teatro sobre el investigador de años documentos históricos. Prueba evidente de ello es el hecho que nadie antes de Groussac fué capaz de teatralizar la figura de Rosas con la eficacia que lo hiciera, el reputado autor de "La divisa punzó" a pesar de que fueron muchos historiadores y eruditos los que lo intentaron.

Volviendo a la producción de Escobar, empecemos por decir que ella interesó vivamente al público que llenaba la sala del Buenos Aires. Con esto ya hemos dicho mucho de lo que es necesario decirse para dar una impresión favorable de "Boquerón". Claro está que si entráramos a analizar resorte por resorte, elemento por elemento y recurso por recurso de los que se ha valido Escobar para reflejar sobre el público el dramático episodio, encontraríamos algunos un poco discutibles, por demasiado vulgarizados en el teatro. El autor tiene en su favor y como discutepas las exigencias mismas del tema. Tratándose de un tema de naturaleza tan patética, no es posible desarrollarlo en molde de comedia de alcoba. En honor a ello es que pueden pasarse por alto los muchos detalles melodramáticos y a veces "guignolescos" de algunos de sus cuadros, pero también es preciso reconocer el tacto y la prudencia del autor frente a asunto semejante.

Escobar pudo mediante el latiguillo conciustarse el aplauso cerrado y a telón alto, de las galerías, y no lo hizo. El tema se prestaba más que el de algun drama de tesis de Linares Rivas.

El episodio de "Boquerón" se refiere al romance de Raúl Molina, un militar argentino con una joven asunceña, Marta Martínez, hija de un militar paraguayo. Prisionero de Solano López, el capitán Molina soporta las torturas de su situación y los vejámenes del general Resquin, proteccionista desdeñado de Marta.

Al final, puesto en el dilema de renunciar al amor de la muchacha o morir fusilado, Raúl Molina, prefiere lo último, y perece abrazado a su amada que lleva su amor hasta la abnegación de la muerte.

De los cuatro cuadros de que consta la pieza, el más sobrio y más estimable es el primero. Los tres restantes se desarrollan en cuarteles y campos de batalla. El desenvolvimiento escueto de la obra no permite agregar detalles que en torno del drama hubieran sido interesantes.

La interpretación ha sido correcta. Se destacaron la actriz señorita Poli, Muñoz en un tipo cómico y Alippi en el rol protagónico. Discretos los demás elementos.

"TRES NOTICIAS DE POLICIA" FUE BIEN RECIBIDA

Uno de los cuadros de la pieza de Saldías. A los lados, los hermanos Simari, en sus caraderizaciones

Una pieza compuesta de tres "sketchs", bajo el título de "Tres noticias de policía", original de Antonio Saldías, se dió a conocer anoche en el Apolo por el conjunto de los hermanos Simari. "Les affaires sont les affaires", "El cuento del anillo" y "La guardia del oficial Ligarotti" se titulan, respectivamente, los bocetos que constituyen la producción del autor de "El caballo de Bastos". Inconcesos entre sí, sin más vínculo que el título, no por eso está exenta la citada pieza de cierto interés teatral.

Dentro de nuestro teatro y sobre todo, dentro del llamado género chico que tanto auge tiene aquí, caben todos los ensayos y toda clase de experimentos dramáticos. No están demás estas intentonas de teatro sintético, cuyos espectáculos resultan más agradables a nuestro público, poco predispuesto a soportar piezas en tres o cuatro actos, insoportables en su mayoría, por su falta de calidad artística.

El primero de los apuntes de Saldías, titulado "Los negocios son los negocios", es un cuadrito cómico felizmente inspirado en un cuento ruso. El autor lo ha desarrollado casi todo en un diálogo, el cual mejor interpretado anoche, hubiera alcanzado mayor eficacia.

El segundo de los cuadros es una nota curiosamente sentimental. Tiene todos los elementos para humedecer los ojos de las chicas humildes y sentimentales. El público femenino lo celebró lacrimosamente. Lo cual revela su éxito. Y el tercero y último de los bocetos es una escena de comisaría originada en un incidente del Palermo. Este, hemos visto muchos en muchos sainetes y piezas semejantes. Como los anteriores, gustó también. El público lo abundantemente con la interpretación de los hermanos Simari.

En resumen, un estimable éxito promisor de muchas representaciones.

La interpretación del segundo y tercer cuadro, bien correcta. El del primero, deficiente. Los actores no se sabían en forma sus respectivos roles.

Destacáronse, además de los primeros actores que hemos mencionado, el señor Bastardi, la actriz Renée Pocovi, que se desempeñó con acierto en "El cuento del anillo". Bien los demás elementos. La presentación, correcta.

Al final aplaudió el público y reclamó la presencia del autor.

MAISON BERNARD
Liquidación de sombreros por fin de temporada. Precios nunca vistos.
Suipacha 714 — U. T. 0284, Plaza

LA FLORERIA
MEJOR PRESENTADA
F. HINTERMEYER
CANGALLO 701
U.T. 35 AVDA 5675

LAMBERT, LEVY Y CIA.
Chacabuco 18 JOYEROS Buenos Aires
ULTIMAS SEMANAS DE LIQUIDACION
Ventas de collares de perlas,
ALHAJAS, ARTICULOS PARA REGALOS,
A PRECIOS SUMAMENTE REBAJADOS.
— SE VENDEN LAS INSTALACIONES —
LOS SABADOS PERMANECE ABIERTO TODO EL DIA

DEALESSI-MORGATI -- ESTRENAN HOY
a las 18 y 15 y a las 22 y 15
JOROBETA
pieza en 3 cuadros de Miguel A. Escuder
Debutando en dicha obra la 1.ra actriz EMMA BERNAL
TEATRO MAIPO
Platea $ 1.—
ESMERALDA 443

TE ANDINO
Evita lacaspa
asegura el
pelo infantil
Catálogo, 20 cts.
ARENALES 2301
Unión Tel. 4491 (Juncal)
Particulares
U. T. 0322 (Juncal)

CALVOS, DE PIEE...!
¡La "CASA HUSTAMANTE" de productos Andinos, fundada en 1897, ha constatado definitivamente, que la tintura Xa (combinación), vuelve al cabello y aumenta la cabellera de la mujer extraordinariamente!!!
La sociedad de la casa está fuera de medios de engaños.
Paquetito de prueba con instrucción . . . . . $ 3
Agencia en París: 17 Rue Dussan Asnieres, Seine, París.

EL ALIMENTO IMPRESCINDIBLE EN EL HOGAR

Todos conocemos la papa, pero ignoramos su importancia como alimento. A los químicos alemanes se debe la primicia de la preparación de la crema de papas, producto extraído de este tubérculo y que científicamente elaborado constituye el alimento que en menor volumen nutre más. Para los niños se les da fosfatada y para los mayores a la nuez de kola, que son las dos formas como se ha dado a conocer y tal como se ha ensayado en Alemania, y que todas las farmacias expenden. Es así hoy el alimento imprescindible en todos los hogares.

LOS PROFESIONALES INGLESES HARAN MAÑANA SU PRESENTACION

La expectativa existente en nuestro medio deportivo, es enorme

SE CALCULA QUE EN EL PRIMER ENCUENTRO DEL "PLYMOUTH ARGYLE", SE BATIRA EL RECORD DE ENTRADAS

La actuación de los profesionales escoceses que el año último nos visitaron, no dejó, por cierto, la impresión de haber visto moverse en la cancha a un cumulo de footballers que hacen del deporte su medio de vida. Se evidenció en ellos un gran estado atlético, pero, en cuanto a ciencia en el juego la tenían tanto como la tienen nuestros aficionados. Los escoceses se fueron sin dejarnos la menor enseñanza.

Los que carecen del verdadero concepto que enderea el profesionalismo, esos que no pueden tener un criterio exacto de lo que deben y pueden ser los profesionales del football, abusando de un patriotismo exagerado, pensaron que el progreso de nuestro más popular juego había sido tal que nos llevara al nivel de los maestros. Sin embargo, la opinión de CRITICA, compartida por los entendidos y por casi toda la prensa de estos lados, no fué esa. Los profesionales escoceses no demostraron ser mejores que nuestros aficionados, precisamente porque esos visitantes eran de una categoría inferior: eran profesionales baratos, que no podían encarnar el perfeccionamiento del football británico.

Craig, goalkeeper

Y así se fueron los famosos escoceses, sin dejar el más mínimo rastro de su paso por nuestros fields.

Los aficionados argentinos, de manera alguna quedaron satisfechos ni pudieron colmar las aspiraciones que se tenían de conocer el football británico de post-guerra, porque los escoceses, como decimos, no representaban al football profesional, porque tras de ser de Escocia, donde el football es inferior al de Inglaterra, aunque algunas veces los ingleses hayan sido derrotados por aquéllos, los que nos visitaron ocuparon una de las últimas posiciones en el campeonato de su país.

En nuestro ambiente, la expectativa por conocer el juego de los profesionales ingleses, se mantuvo luego de esa visita, tal como existía con anterioridad a ella. Se ambicionaba ver a uno de los buenos conjuntos ingleses de primera categoría, que nos convenciera realmente de si el football profesional había decaído al extremo de poderse equiparar al nuestro.

La Asociación Argentina de Football se preocupó por satisfacer las aspiraciones de nuestro público. Por intermedio de su representante en Londres, realizó gestiones ante diversos clubs de primer orden, tales como el Aston Villa, Cardiff City, New Castle United y algún otro de fama, pero, se presentaron dos inconvenientes: que ninguno se animaba a hacer un viaje tan largo y si lo hubieran aceptado, solicitaban un diserat que la Asociación Argentina no podía invertir.

Cordoba, wing derecha

Pero, siempre en su interés de traer a un conjunto británico, el representante de la Asociación Argentina pudo sus pasos hacia la Liga del Sud de Inglaterra, ajustada como tercera división a la Liga Inglesa. Uno de los clubes que marchaba en el campeonato en mejores condiciones fué el Plymouth Argyle. Se iniciaron las conversaciones con sus directores y todo se arregló convenientemente, terminándose las tramitaciones y cerrándose el contrato, precisamente cuando terminaba la temporada, con el segundo puesto ocupado por el Plymouth Argyle.

CRITICA, en el momento oportuno, hizo notar el error de los dirigentes aficionistas al contratar a un equipo para nosotros desconocido, con el antecedente de que figuraba en tercera división, que si bien no quiere decir que fuera de tercera categoría, tampoco puede afirmarse que puede equipararse a los buenos de la Liga Inglesa.

Los aficionados argentinos tampoco recibieron con agrado la noticia de la venida de ese equipo.

Por otro lado, las informaciones que ha dado toda la prensa con respecto a las condiciones de nuestros actuales backs, han dejado entrever que el equipo no debe ser malo. Nosotros mismos, que en este caso no hemos mostrado de las más pesimistas, creemos sinceramente, de acuerdo con la práctica que les vimos hacer ayer a sus jugadores, que mejores que los escoceses son. No pueden resultar, claro está, una maravilla footbalística, pero habrán de dejar una impresión mejor que nuestros últimos visitantes.

No podemos, por tanto, aventurar juicios sobre su posible competencia. Se sabe que las informaciones que vienen del extranjero, por lo general, son sumamente: pero, tampoco podemos afirmar que no son exactas. Es necesario que se les vea actuar, que se considere — esto es lo importante — la condición de su adversario y, luego, entonces será posible juzgarlos, será posible emitir una opinión más o menos exacta sobre los valores que tienen.

Mientras tanto, digamos que la expectativa para el match de mañana, en nuestros círculos deportivos, es enorme. Los deseos de nuestros aficionados de conocer la técnica y la táctica de los profesionales ingleses es extraordinaria y se justifica, pues aun desde mucho antes de la guerra, a pesar de la visita de equipos como el Exeter City y el Swintdon Town, se ha mantenido latente la aspiración de volver a ver a aquellos verdaderos artistas del football, que vinieron con el Southampton, Nottingham Forest, Sud Africa, Everton y Totenham Hospur.

Por eso es que decimos que mañana no será difícil que se bata el record de asistencia a un partido de esta naturaleza. El público quiere cerciorarse con sus propios ojos del valer de los conjuntos de profesionales.

El partido de mañana—

Contrariamente a los que se ha hecho en otras ocasiones, la Asociación Argentina de Football ha querido enfrentar en la primera ocasión a los profesionales que son nuestros huéspedes, un equipo de primera categoría. Los equipos de zonas, como se han hecho en otras oportunidades, han evidenciado más bien un propósito comercial que una medición de fuerzas. Ese sistema de ir preparando equipos cada vez más superiores no puede tener otro fin que el de hacer cada vez más grande el interés del público.

Logan, halfback derecho

Esta vez, como decimos, la Asociación Argentina ha obrado más prudentemente y en forma más deportiva.

El cuadro que se ha preparado es uno de los mejores que se pueden formar con los jugadores de la Asociación Argentina.

Se ha venido criticando, más o menos insistentemente, la inclusión de los zagueros Pérez y Cherro, en lugar de Iribarren y Bidoglio, pero esto es, posiblemente, un error. Cherro y Pérez son en verdad jugadores nuevos para luchas de esta naturaleza; serán, posiblemente, un tanto inferiores a los otros dos nombrados, pero tienen grandes condiciones para cumplir en sus puestos con las exigencias de los rivales. Cuando jugaron el match en Montevideo por la disputa de la copa Newton, se destacaron en forma notable y en la vecina orilla se comentó su actuación como la mejor de una defensa argentina de los últimos tiempos.

La Asociación Argentina no incluyó a Bidoglio o Iribarren porque no es posible que sean siempre los mismos jugadores los que actúen contra los profesionales británicos. Cherro y Pérez son capaces de reemplazar a aquéllos en cualquier circunstancia, de modo que su inclusión debe aceptarse como un buen temperamento.

Sloan, inside derecho

Estamos seguros que, a pesar de lo que se pueda decir, Cherro y Pérez tendrán una actuación muy lucida en el match de mañana. Son muchachos de gran entusiasmo y sabrán cumplir con su deber, como lo hicieron en el match en Montevideo, que recordamos.

Russell, el viejo y pelado capitán y back izquierdo

So ha elegido a Cherro y Pérez como pudo elegirse a Cherro y Bidoglio, o a Iribarren y Pérez, Iribarren y Bidoglio, o Nobile y Munis con cualquiera de ellos.

Estamos seguros de la lucida actuación de nuestros dos zagueros, quienes todavía son capaces de brindarnos una sorpresa agradable.

La línea de halves es recomendable. Sus hombres ya se conocen demasiado para insistir sobre sus cualidades sobresalientes. El más nuevo de ellos, Mac Coubrey, ha sido una verdadera revelación, cosa que nosotros ya sabíamos que iba a ocurrir, pues se recordará que durante su actuación en las filas amateuristas, insistimos tenaremente para que se le tuviese en cuenta en los partidos internacionales. En los últimos tiempos, sin embargo, Mac Coubrey pasó por un período de decadencia, que se debió a su falta de entrenamiento. Pero, en lo que va de la temporada, Mac Coubrey se dedicó a ponerse en forma y lo ha conseguido hasta tal punto de incornos recordar sus actuaciones brillantísimas de cuando militaba en el Lanús, de Bahía Blanca.

Es posiblemente Mac Coubrey el mejor centro-half que poseemos en la actualidad, ya que la doble tarea que comprende su misión, agrega cualidades individuales insuperables, como el juego de cabeza, que lo domina en forma extraordinaria.

Entre los delanteros, aparece Ronzoni como centro-forward, y Tarasconi de wing derecho. Ronzoni tiene grandes condiciones para dirigir la línea y posiblemente Tarasconi actúa mejor en el ala que en el centro. Lo demás de la línea está de acuerdo con todo el equipo. Puede ser que se note la ausencia de Onzari y Lotso; pero estos dos jugadores se hallan enfermos. Pertini ha jugado muy bien el domingo y Tarasconi ya lo decimos en líneas anteriores.

El equipo inglés—

Del equipo inglés poco podemos decir. Hemos presenciado su práctica de ayer ya ya se sabe que en una práctica de tiros al arco no puede encarse en limpio mucho. Los jugadores actúan sin la emoción del partido, sin la exigencia de sus temeros rivales, de manera que su acción debe por fuerza resultar más desenvuelta.

Sin embargo, hemos podido notar una ligereza extraordinaria en todos sus componentes y tiros violentísimos. Battes, el wing izquierdo, coloca centros con mucha precisión; Sloan se ve que tiene muchos recursos: el viejo Russell, capitán del cuadro, parece bastante bueno, dominando bien el juego de cabeza (es pelado), y el guardavalla es muy ágil.

A este último — Craig — lo hemos notado algo que para nosotros es un defecto peligroso. Sale mucho del arco para rechazar pelotas y si así procede durante el partido le puede costar algún disgusto, frente a los delanteros argentinos, que están acostumbrados a aprovechar esas circunstancias.

El referee del match—

Mr. F. W. Reeve, miembro de la Asociación de Referees de Inglaterra, dirigirá el primer encuentro de los profesionales.

Cabe suponer que este árbitro actuará a satisfacción de todo el mundo, porque sus conocimientos deben ser perfectos en la materia.

Rowe, halfback izquierdo

Sin embargo, nos tememos que el público se sorprenda ante su manera de dirigir la lucha, sobre todo en lo que al empleo del cuerpo se refiere. En football inglés el cuerpo a cuerpo es lícito, mientras no se llegue a la brusquedad, mientras no se vea la mala intención del jugador que golpee. Nuestros referees están acostumbrados a detener el juego al menor roznamiento entre dos jugadores. Esto será, seguramente, lo que extrañará a nuestro público, a quien advertimos sobre el particular.

Otra cosa que también pondrá en práctica el árbitro inglés, será el de no pensar por offside al jugador que "no está en juego", que no pueda hacer bostrucción a los rivales. En esto, tenemos aquí referees que aplican el reglamento en esta forma; pero desgraciadamente éstos son los menos, pues la gran mayoría no se anima a ponerlas en práctica a pesar de haberse demostrado en infinidad de ocasiones que así lo establecen las leyes de juego.

Pero, esto del offside, es ya conocido por el público. Puede ser que el referee inglés exagere un tanto, pero, de todos modos, su criterio debe ser el exacto.

El partido preliminar—

Entre las buenas resoluciones que ha adoptado el Consejo Superior, relacionadas con la fusión de los profesionales británicos, figura, fuera de toda duda, la realización de partidos vermouths, entre los clubs campeones de la Liga del Interior o en su defecto un combinado, a fin de que vayan aprendiendo las enseñanzas que puedan dejar dichos footballers británicos, si es que nos dejan enseñanzas.

A tiempo que de esta forma se vincula el football del interior con el porteño, puede ser que el conjunto de profesionales nos dé una impresión acabada de armonía de conjunto y de ligamiento de todas sus líneas y los jugadores del interior, que mañana serán el crédito del deporte argentino, puedan ir tomando casa enseñanzas y aplicarlas a sus cuadros.

Por eso es que la medida nos parece excelente y la aplaudimos. Como match vermouth y atento a esta tesis, jugarán mañana un combinado de la Federación Platense y otro de la división intermedia de la Asociación Argentina, que tenemos plena seguridad que resultará interesante.

Forbes, back izquierdo

La Federación Platense ha revelado, en diversas oportunidades, que cuenta con elementos ponderables y de porvenir, y el ejemplo lo tenemos en que la mayoría de los jugadores que integran los conjuntos de Gimnasia y Esgrima de La Plata y Estudiantes de La Plata se han formado en los clubs de la Federación Platense, y su cuadro combinado frente al seleccionado de Intermedia, hará un partido magnífico bajo todo sentido.

El cuadro de intermedia de la Asociación Argentina será el siguiente:

Coressite; Sisca y Spink; Banadone, Sonha y Bertolini; Votta, Gaslini, Cesarini, Delor y Candelieri. Suplentes: Cucubi, Giachetti, Vivaldo, Amicone, Di Lorenzo y Doce. Referee, Collery. Linesman, Froytes.

Comisiones de recepción—

A presenciar el partido han sido invitados personajes de primera fila (se sentarán en la primera fila de la tribuna oficial). Acudirá el ministro de Inglaterra, el Intendente municipal, varios ministros nacionales, diputados, senadores, concejales municipales, monseñor Cantilo y otros "colados" de esos copetudos que usan galera de felpa aiquilada en las Tres Bolas.

Para atender a toda esta gente, el Consejo Superior ha designado una comisión de recepción que, presidida por el doctor Virgilio Tedín Uriburu, contará con la cooperación de los consejeros Amaral y Casella.

Batten, wing izquierdo

Estos señores se encargarán de ir acomodando a los copetudos que vengan a presenciar el partido de efito.

El servicio de tranvías—

La compañía del Anglo Argentino ha resuelto establecer un servicio especial tendendo en cuenta la importancia del encuentro.

Desde la esquina Rivadavia y Entre Ríos, cada cinco minutos saldrán coches del servicio especial, lo que que de las esquinas de Pedro Mendoza y Alsinito Brown.

A parte de estos servicios y del aumento de coches en las líneas 24, 68, 21, 17 y 22, habrá igualmente servicios especiales de ómnibus y por su parte la empresa de Tranvías del Sur igualmente establecerá un servicio especial en sus líneas 102, 103 y 104, que pasan a pocas cuadras del field de Sp. Barracas.

Lo que es por falta del medio de locomoción no podrán quejarse los aficionados que tengan interés y deseos de presenciar estos encuentros.

PLYMOUTH ARGYLE

Craig

Forbes Russell

Logan Preston Rowe

Corcoran Sloan Charrett Leslie Batten

Referee: Mr. F. W. Reeve

Pertini Seoane Ronzo ni López Tarasconi

Solari Mac Co ubrey Medici

Pérez Cherro

Teso rieri

PORTEÑOS

Cherrett, centreforward

Preston, centrehalf

Leslie, inside izquierdo

SE ESPERA QUE LOS BRITANICOS JUEGUEN MEJOR QUE LOS ESCOCESES

Nuestro público anhela ver un equipo de football formidable

EL CUADRO PORTEÑO PONDRA A PRUEBA LA VERDADERA POTENCIALIDAD DE CONJUNTO QUE NOS VISITA

EL DOCTOR BELTRAN

Presidente de la comisión encargada de la visita de los profesionales, el simpático y agradable dirigente asociacionista ha conseguido mostrar una actividad exclusiva en el cumplimiento de su misión, agradando sobremanera a nuestros actuales huéspedes.

Es que el doctor Beltrán une a su cultura un don de gentes destacado, que por fuerza hacen de él un dirigente de football que atrae y que vale la pena tratar.

Nuestro insigne mono Taborda lo ha sorprendido durante el viaje de Montevideo a Buenos Aires en su característica pose: siempre sonriente, siempre tranquilo...

Asociación A. de Football

Partidos oficiales a jugarse mañana

San Isidro v. Sp. Almagro, en San Isidro.
G. y Esgrima v. Tigre, en La Plata.
Platense v. Est. de La Plata, en Núñez.
Liberal Argentino v. Quilmes, en Caballito (F. C. Oeste).
Bánfield v. Vélez Sársfield, en Bánfield.
Sp. Palermo v. Sp. Buenos Aires, en Canning y río de la Plata.
Barracas Central v. Estudiantes, en Luna y Labardén.
Racing v. F. C. Oeste, en Avellaneda.
Argentinos del Sud v. Estudiantil Porteño, en Avellaneda.
River Plate v. Landa, en Av. Alvear y Tagle.
Atlanta v. Def. de Belgrano, en Gaona y Acevedo.

Mañana se disputará el "Copetín de los pibes"

Cinco competidores menores de 8 años cubrirán 5 kilómetros..

Sobre tres vueltas al circuito de avenidas macadamizadas que rodean al lago de Palermo, esto es, aproximadamente cinco kilómetros de recorrido total, se correrá mañana, por segunda vez, la carrera ciclista por la disputa del "Copetín de los Pibes", trofeo creado a mediados del año pasado para ser disputado por pebetes de 6 a 8 años.

La primera vez que se disputó el "Copetín de los Pibes" intervinieron Federico de la Fuente y Lorenzo Perelló, resultando vencedor, con gran facilidad, el primero de los nombrados, que quedó en posesión temporaria del "copetín".

De la Fuente, que recibió luego varios desafíos por el trofeo, ha decidido a sometérlo nuevamente a discusión, a cuyo efecto se presentarán a disputarlo cuatro rivales: Juan Carlos Blanco, Lorenzo Perelló, Alfredo Parga y Santiago Cervetto, todos los cuales tienen la edad reglamentaria, es decir, menos de ocho años.

Contra ellos, el pibe De la Fuente intentará demostrar que no hay, por ahora, aquí, mejor pebete ciclista que él, habiéndose entrenado para ello en debida forma, bajo la dirección de su padre. Clemente, bien conocido como ciclista de valer en otras temporadas, y entrenador del equipo Alcyon últimamente.

En cuanto a los rivales de De la Fuente, también se han estado preparando debidamente en los últimos dos meses y se presentarán a la brega confiados en que "Hornda Negra" esta vez tendrá que echar el resto si quiere continuar en posesión del "Copetín".

Perelló, el hijo del recordman mundial de las "XII horas" en motosidecar, si bien ha sido ya vencido por De la Fuente, no ha quedado conforme con la forma extremadamente fácil en que lo batió y espera que esta vez el orden de llegada se cambiará a su favor, cosa con la que está de acuerdo, naturalmente, su papá, que todavía no ha llegado a convencerse de que su retoño pueda ser derrotado.

Desde la estación Caseros, del ferrocarril Pacífico, se viene en tren de aspiración a la posesión del "Copetín", Santiago Cervetto, que es algo así como campeón del pago, y aun cuando el pibe De la Fuente dice que a él no lo asustan los campeones "chacareros", Santiagito es uno de los mejores candidatos para quitarle las ilusiones a Hormiga Negra y dejarlo sin la copa.

El "viejo" Solari, que continúa siendo crack en su puesto

Antonio Blanco, en otros tiempo ya muy lejanos (¡ay, dolor!) excelente ciclista, campeón argentino de velocidad y "aficionado" en el velódromo de Palermo, en el de la Recoleta, etc., está, ahora demasiado viejo, gordo y burgués para poder andar en bicicleta; pero, como es un deportista de sangre y le han quedado gratísimos recuerdos del ciclismo, ha iniciado a su hijo Juan Carlos en la práctica de la bicicleta y cree que su retoño tiene condiciones para resultar un crack. Esta creencia, que puede ser solamente un producto de la fantástica imaginación del viejo Blanco, se verá mañana qué valor tiene, pues Juan Carlos intervendrá en la disputa del "Copetín".

El cuarto competidor será Alfredo Parga, miembro de la numerosa y difundida familia de los Parga, pues es sobrino de Fulgencio, David y José, e hijo de Alfredo, que si bien nunca ha sido un campeón ciclista, tiene, en cambio, coleccionados todos los recortes de diarios en que se ha comentado la actuación de los ciclistas de apellido Parga, lo que le hace creer que su Alfredo está predestinado a las glorias ciclísticas.

La carrera será larga: a las 8 horas y media, habiéndose fijado como lugar de partida y llegada el tanque Modelo. Actuará como juez-árbitro único, el señor Antonio Ghielmetti, presidente de la Federación Ciclista Argentina, por delegación del señor F. A. Hunzo, que había sido designado pero no podrá concurrir.

NACIONAL INSISTE

El club Nacional de Adrogué hace ya algún tiempo que solicitó de la Asociación Argentina un petrólico préstamo a fin de realizar algunas pequeñas mejoras pero hasta la fecha no se le ha dicho ni media.

Como la cosa va para largas, ayer se ha dirigido nuevamente a la Asociación Argentina reclamando sobre su pedido y solicitando por favor una contestación en algún sentido.

DEPORTISTA FALLECIDO

Víctima de una rápida enfermedad, ha fallecido ayer a la tarde el señor Celimedo, secretario en varias oportunidades del Club Sp. Barracas y persona altamente estimada en nuestros círculos deportivos.

El señor Celimedo desempeñó en estos momentos el cargo de intendente del Club Sp. Barracas, y fué en desempeño de funciones inherentes a ese cargo que adquirió una pulmonía doble de resultas de la cual falleció ayer.

Desde el club barraquero y el deporte, en elocuente pesadumbre, culto y trabajador.

Vaya hacia la familia del extinto nuestro más sentido pésame.

Mecice, el buen half boquense, que piensa desempeñarse con éxito

El simpático "Merice" Tabarone, que capitaneará el team porteño

Final del "Campeonato Río de la Plata"

La brillante campaña efectuada por el Wanderers de Montevideo, clasificándose campeón de la Federación Uruguaya, venciendo al decano del football uruguayo Peñarol y las alternativas del campeonato amateurista, que después de la abnegada clasificación de 4 jugadores de Independiente logró a base de cabildeos y de asquerosos chanchullos clasificarse también campeón, ha logrado despertar bastante interés entre nuestros aficionados.

Wanderers, team de caballeros y correctos deportistas, con un conjunto de jugadores brillantes, deberá medir sus fuerzas con las huestes del hombre de los cuatro tiros, de los caballos salvajes; en un field donde el público concurrente empezando con los que amablemente, en otras partes se llamó bello sexo, alienta las atropelladas a fondo de los Monti, y las caricias de los tobillos del potrillo máximo Fossa, donde se acicatea al jugador para romper las piernas al contrario y se premian con aplausos cerrados todo lo que hay debajo en el football, donde el referee es un pobre hombre sobre el que se desatan todas las iras y vuelcan la basura del diccionario arrabalero.

Como deportistas sentimos el contraste, pero ¿qué bueno puede salir hoy de la cosecha de la calle Victoria?

Anteriormente a este encuentro ze medirán las cuartas divisiones del team local y Gimnasia y Esgrima de La Plata por la copa de competencia.

Ha sido designado referee para controlar el match el aficionado uruguayo, señor Mcaglian.

El partido se realizará en el field de G. y Esgrima y los equipos se habrán así formado:

Team del Wanderers—

Capuccini, Florio, Tejera, Frigoni, Zibecchi, Méndez, Fernández, Sozzo, Borjas, Cassanello, Conti.

Team del Club San Lorenzo de Almagro—

Caldano, Omar, E. Monti, A. Sánchez, L. Monti, Fossa, Carricaberry, Acosta, Maglio, Valente, Danielli.

Referee señor Mcglen (uruguayo).

Tabarone, que mañana debuta de wing derecho. Se tiene fe

Sadowski, el inteligente inside, que se tiene una fe bárbara

LOS CLUBS DE INTERMEDIA QUIEREN JUGAR

La Asociación Argentina ha resuelto suspender el fixture mientras dure la permanencia de los jugadores británicos en esta capital.

Esta medida ha padecido exageradas a los clubs de la división intermedia, ya que da largas al desarrollo del campeonato y los perjudica enormemente. De acuerdo con estas ideas, los clubs de la zona norte de dicha división, se reunieron días pasados y resolvieron dirigir una nota al Consejo Superior solicitando que los partidos de las divisiones inferiores, se continúen desarrollando normalmente.

Este petitorio será tratado por el Consejo Superior en su próxima reunión.

OPINION DE REEVES

Según la opinión del referee Reeve, un jugador no debe ser penado por estar en posición de offside si es que no afecta el juego o la visualidad del arquero, ni en manera alguna obstruye la acción de un jugador contrario.

Se disputarán mañana interesantes pruebas ciclistas

Ferraris intentará establecer, en el eVlódromo Argentino, el record de los 100 kilómetros, con entrenadores mecánicos

Varias de nuestras instituciones ciclistas, afiliadas y no afiliadas a la Federación Ciclista Argentina, harán disputar mañana sus anunciadas carreras ciclistas, reservadas todas ellas a elementos de las categorías inferiores y que a buen seguro han de dar lugar a incidencias en extremo interesantes.

El Club Ciclista Universal efectuará la prueba denominada de los 10 kilómetros, el Ciclos Club Argentino la tercera reunión por la disputa de las copas challenges Kamisky y Ceroude, el Club Ciclista Porteño dos pruebas para menores y tercera categoría y el Club Ciclista Independencia una reservada para perdedores.

Como se ve, pues, a pesar del tiempo poco favorable para la realización de pruebas ciclistas, los clubs siguen empeñados en la organización de carreras, que cuentan con la intervención de numerosos competidores, lo que demuestra bien a las claras que el entusiasmo no decae en lo más mínimo.

El "loco" Romoni, que mañana arrancará la línea de ataque

Carrera de los 10 kilómetros—

Organizada por el Club Ciclista Universal, se efectuará mañana la importante prueba ciclista denominada de los 10 kilómetros, cuya realización había sido anunciada anteriormente, debiendo suspenderse dado el mal estado en que se encontraba el trayecto elegido para su disputa.

La mencionada prueba que ha sido dividida en dos categorías se llevará a cabo sobre el trayecto Núñez-Olivos-Núñez, partiendo los competidores con un intervalo de tres minutos entre sí, habiéndose establecido que dé comienzo la misma a las 7.30.

En la segunda categoría figuran anotados los siguientes aficionados: J. Comisso, J. Ornini, R. Gain, J. Sesana, V. Pondio y A. San Martín, y en la tercera: R. Otero, E. García, E. Tello, G. Ballarino, C. Bernochi, O. Isolio, J. Loprieto, C. Ruiticio, E. Lozada, L. Marenzi, S. Santini, F. Andrés, D. Propato, C. Guesaba, B. Mercuriale, D. Vigo, C. Suscar, I. Codoy, E. De Marco y B. Bernal.

La controlación estará a cargo de una comisión formada por los señores J. Rodríguez, A. Grisel, F. Schmidt, A. Suscar y E. López.

Los premios que se otorgarán a los vencedores consistirá en copas y medallas de diversos metales en ambas categorías.

En representación de la Federación Ciclista Argentina actuarán los delegados Silvio Innocenti y Emilio Nani.

Challenges Ceroude y Kamisky—

La tercera reunión por la disputa de estas copas, organizada por el Ciclos Club Argentino, tendrá lugar mañana, habiéndose resuelto que las pruebas se disputen sobre el trayecto La Pulperia-San Martín-Florida-Vicente López-San Isidro-Núñez.

La señal de partida será dada a las 8.30 y la controlación estará a cargo de la siguiente comisión: jueces de largada y llegada: E. Testini y A. Malvasi; cronometristas: C. Conconi y A. Baroffio; comisario general: A. Pucheltino; controles volantes: A. Malvasi y E. Burlaria, y controles fijos: E. Roulet, E. Talamona y J. Rufaldi.

Pruebas de tercera categoría y menores—

El Club Ciclista Porteño realizará mañana dos pruebas ciclistas, una libre a todo competidor de tercera categoría y otra reservada para menores, las que debieron efectuarse el domingo próximo pasado, siendo suspendidas a causa del mal tiempo.

La primera de estas carreras tendrá lugar sobre el trayecto Núñez-San Fernando-Núñez y la última en el recorrido Núñez-San Isidro-Núñez, habiéndose anotado en las mismas un buen plantel de aficionados.

La prueba ciclista reservada a elementos perdedores del Club Ciclista Independencia se disputará mañana en el trayecto Núñez-San Isidro-Núñez, dándose la señal de partida a las 8.

En esta prueba se disputarán los premios siguientes: copa grande al primero, copa mediana al segundo y medalla de plata al tercero.

Mr. F. W. Reeve, referee que dirigirá el match

Suspensión de una carrera—

Las autoridades de la Sociedad Velódromo Argentino resolvieron postegar para el 29 del corriente la prueba ciclista a la americana que debía realizarse mañana, con el objeto de que puedan tomar parte en la misma varios ciclistas rosarinos.

Ferraris intentará un record—

El corredor Pedro Ferraris, que, como se recordará, fué netamente derrotado en el campeonato argentino de fondo con adiestradores mecánicos por los conocidos ciclistas Vicente Auterio y Alejandro Zapico, intentará establecer mañana en la pista del Velódromo Argentino, el record nacional de los 100 kilómetros, tras de motos.

Con tal motivo el C. D. de la Federación Ciclista Argentina designó en su sesión del jueves último a los miembros Alberto Harsch y Silvio Innocenti, a fin de cronometrar la performance del citado corredor.

La citada tentativa será iniciada entre las 14.30 y las 15.30 y en calidad de adiestrador actuará el señor Emilio Mande.

REFEREES AMISTOSOS

El club sportivo Olivos ha comunicado a la Asociación Argentina que los señores E. del Papa y J. Domínguez Vega actuarán como referees amistosos en los casos que los clubs contrarios no soliciten el oficial.

JUGADOR SUSPENDIDO

El francés De Roberis nos resulta un gran tipo. Quiere demostrar que en su club las cosas se hacen en debida forma, aplicando con toda rigidez el reglamento y la moral en los jugadores... de segunda división para abajo.

Así, el jugador Julio Strang de la tercera división se insolentó con un referee y la C. D. del club lo ha suspendido por cuatro partidos.

¿Habrían adoptado igual medida si se hubiera tratado de un jugador de primera?

CONCURSO DOMINICAL DE LA SOCIEDAD ITALIANA DE TIRO A SEGNO

En el stand que la Sociedad Italiana de Tiro a Segno posee en Villa Devoto se realizará mañana el concurso dominical de práctica, con premios en medallas de plata, de tercera clase y de cobre.

Se tirará a 300 metros, con blanco circular de 10 zonas, en las categorías B y C, respectivamente: a 150 metros los de la categoría B; a 50 metros los de revólver y carabina, con esta última y a la misma distancia tirarán los menores en categoría reservada.

Los reservistas, menores enrolados y estudiantes tendrán blancos especiales gratuitos, a las órdenes de los instructores militares designados por la Dirección General de Tiro y Gimnasia.

UN MARTIR QUE RENUNCIA

Asombroso lector, un martir, queremos decir un referee ha renunciado, ya no quiere ser más el blanco de las injurias y vejámenes de parte del público y jugadores, resolviendo decididamente abandonar el referato.

Se trata del joven T. G. Aguilar, quien obrando con criterio de persona culta, toma tal determinación.

El invierno trae consigo

muchos peligros para nuestra salud, que comienzan por un simple resfrío, tos o catarro, sin importancia, pero que si se descuidan pueden convertirse en bronquitis o pulmonía.

Para tratar estos males hay un remedio casero: el tomillo oxytroz, que todo el mundo adopta porque, a sus efectos resultados, une un agradable sabor y no revestir peligro a ninguna edad.

Secretas Heidisánese

Pida el folleto que la enfermera debe saber, en las farmacias o a Casilla Correo 1549, Capital Federal.

La casa Importadora de José A. Queirolo
Pueyrredón 940 — Buenos Aires

TIENE EL PRECIO MAS CONVENIENTE DE PLAZA
ARTICULOS PARA AUTOMOVIL Y SPORT

Juego 3 pedales goma	$ 3.—	Guantes de box	$ 9.—
Soporte columna dirección	" 1.80	Mallas enteritas	" 7.50
Escape libre	" 7.50	Pantalones para box	" 1.80
Faro parabrisa	" 16.—	Botines para box	" 3.50
Cajón herramientas	" 16.—	Camisetas para gimnasia	" 1.70
Juego fundas, completo	" 45.—	Punching-ball pera	" 10.—
Neumáticos — Herramientas		Football — Tenis — Remo	
Reparaciones		Natación — Gimnasia	

Sub-Agencia
AJAX
El Rey del camino

ACERO BOEKER
Siemens Martin
MAIPU 463

Desafío!
El autor de la fórmula sostiene y puede probar por medios científicos que el ÚNICO aperitivo que no contiene drogas perjudiciales a la salud, es el Chinato Garda
Importante
Al tomar Chinato Garda no olvide pedir el sobre mágico para obtener su premio
CHINATO
GARDA
BERNARDON